

**แผนพัฒนาท้องถิ่น
(พ.ศ.2566-2570)
องค์การบริหารส่วนตำบลหินดาด
อำเภอด่านขุนทด จังหวัดนครราชสีมา**

ส่วนที่ 1 สภาพทั่วไปและข้อมูลพื้นฐาน

1. ด้านกายภาพ

1.1 ที่ตั้งของหมู่บ้าน/ชุมชน/ตำบล

องค์การบริหารส่วนตำบลหินดาด ตั้งอยู่บนที่ราบสูงโคราช อยู่ทางทิศตะวันตกเฉียงใต้ของอำเภอด่านขุนทด ห่างจากตัวอำเภอประมาณ 22 กิโลเมตร การเดินทางออกจากที่ว่าการอำเภอไปตามถนนสายด่านขุนทด – สีคิ้ว ถึงสามแยกกุดม่วงแล้วขวาไปตามถนนสาย ด่านขุนทด - ลำน้ำรายณ์ ถึงสี่แยกโรงเรียนปราสาทวิทยาคม องค์การบริหารส่วนตำบลหินดาดจะอยู่ด้านซ้ายมือ เยื้องโรงเรียนปราสาทวิทยาคม รายละเอียดแสดงตามแผนที่

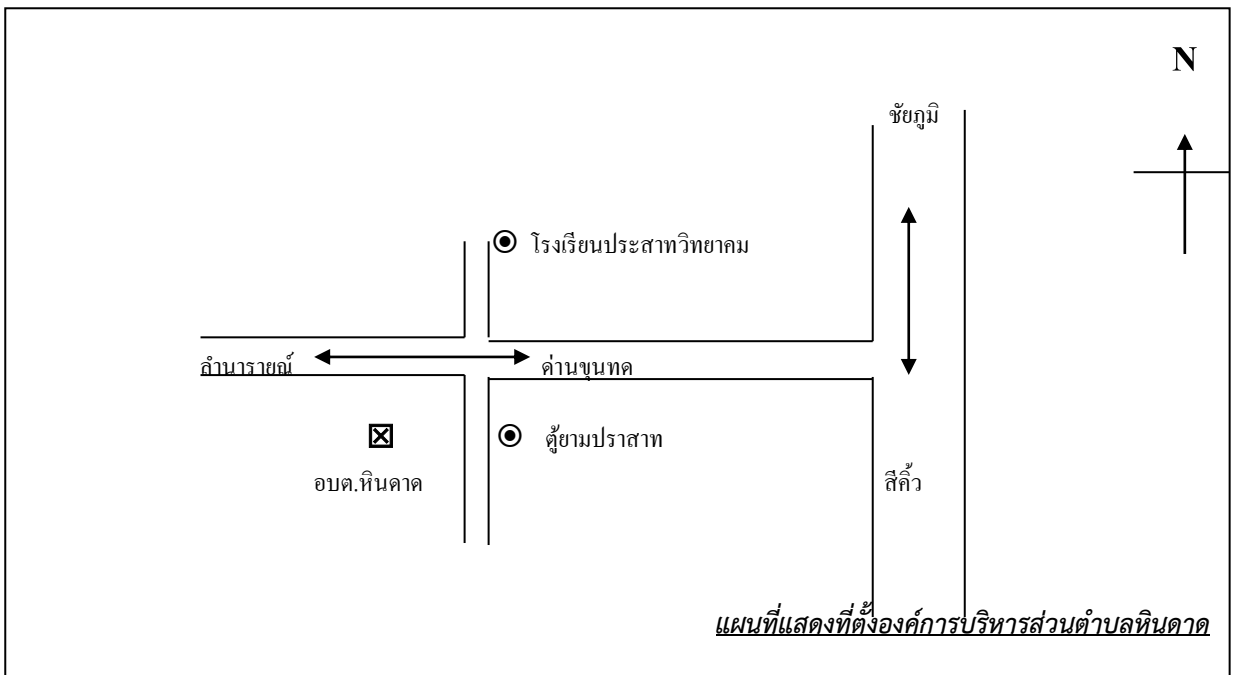

องค์การบริหารส่วนตำบลหินดาดมีอาณาเขตติดต่อกับพื้นที่อื่น ดังนี้

- ทิศเหนือ	ติดต่อกับ	ตำบลบ้านเก่า	อำเภอด่านขุนทด
- ทิศใต้	ติดต่อกับ	ตำบลวังโรงใหญ่	อำเภอสีคิ้ว
- ทิศตะวันออก	ติดต่อกับ	ตำบลตะเคียน	อำเภอด่านขุนทด
- ทิศตะวันตก	ติดต่อกับ	ตำบลห้วยบง	อำเภอด่านขุนทด

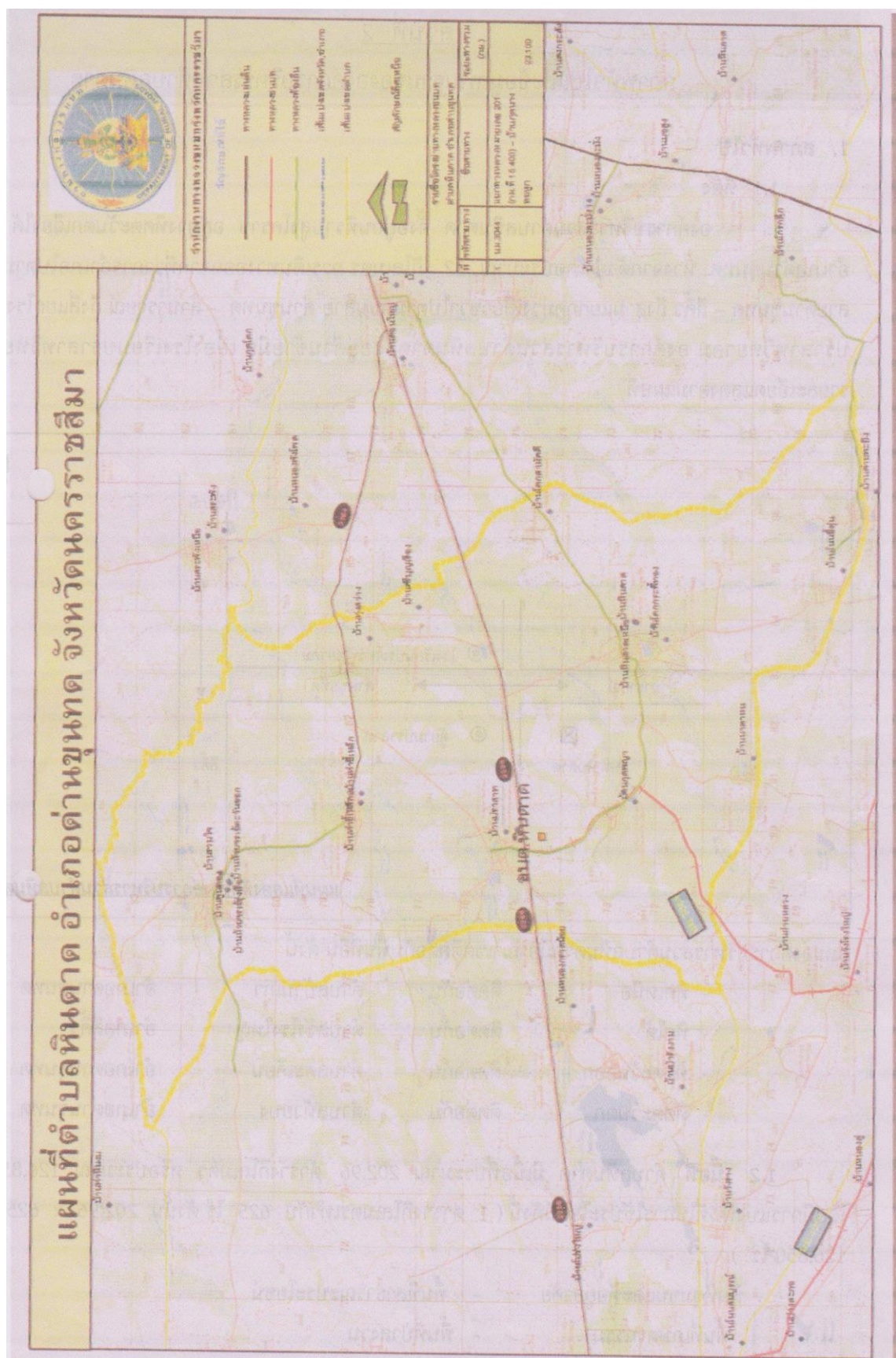

ภาพแสดงแผนที่เขตองค์การบริหารส่วนตำบลหินดาด

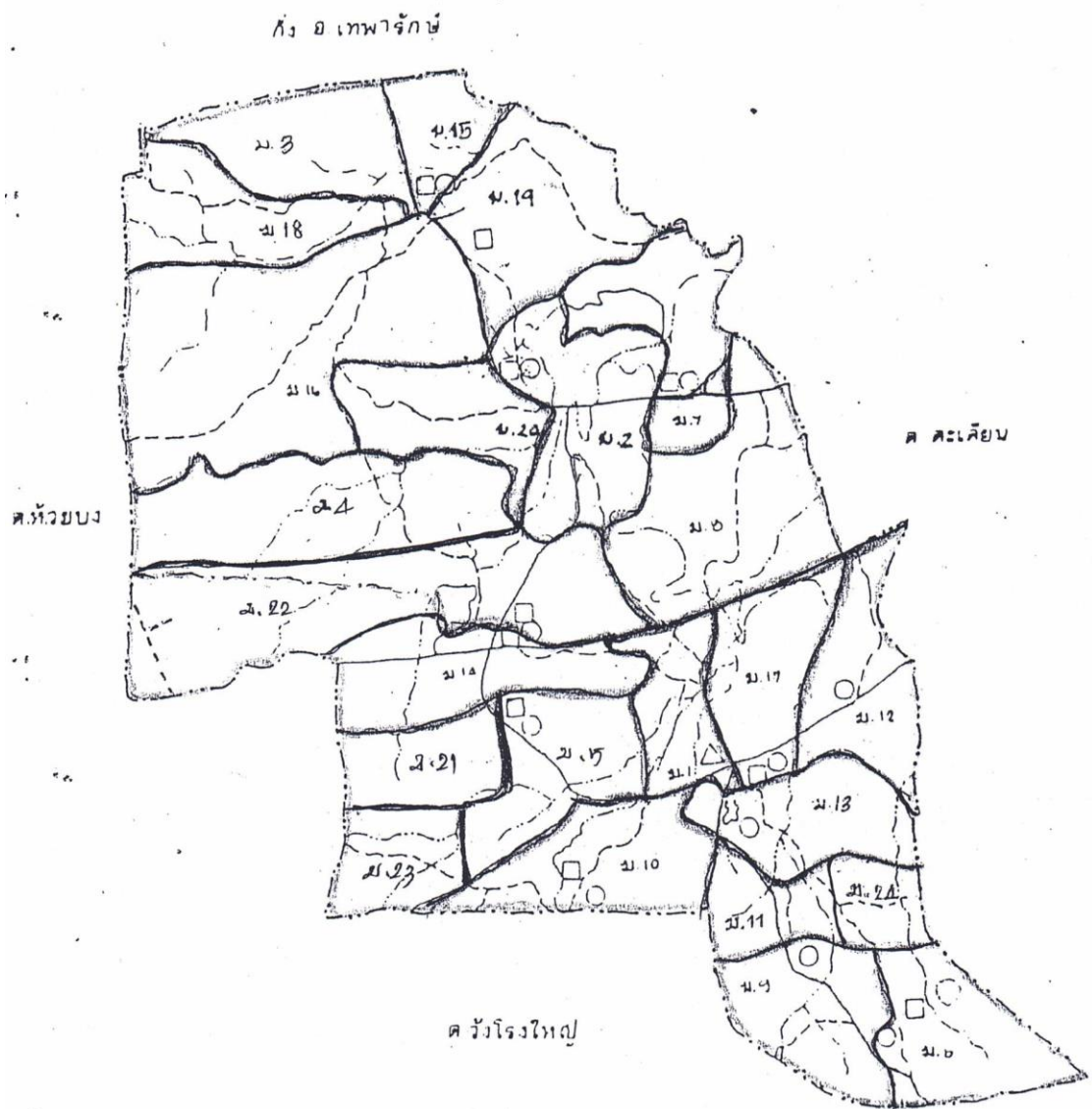

แผนที่ตำบลหินลาด

-----	ถนนหมู่บ้าน	○	วัด
————	ทางหลวง, รพช., โยธาธิการ	□	โรงเรียน
- - - - -	แม่น้ำ, ห้วย, คลอง	△	อนามัย
-----	เขตหมู่บ้าน	~~~~~	บึง, บึง, ละระ
-----	เขตตำบล		

ภาพแสดงแผนที่เขตหมู่บ้านในตำบลหินลาด

1.2 ลักษณะภูมิประเทศ/ภูมิอากาศ/ลักษณะของดิน

ลักษณะภูมิประเทศขององค์การบริหารส่วนตำบลหินดาดเป็นที่ราบสูง พื้นที่ทางกายภาพและธรณีวิทยาส่วนใหญ่เป็นที่สูงคล้ายเนินเขาขนาดเล็ก พื้นที่ดินและสภาพส่วนใหญ่เป็นหินชั้น ชั้นล่างเป็นหินทรายแดง ภูมิอากาศเป็นแบบร้อนและแห้งแล้ง

ตำบลหินดาด มีเนื้อที่ประมาณ 202.96 ตารางกิโลเมตร หรือประมาณ 126,850 ไร่ (1 ตารางกิโลเมตรเท่ากับ 625 ไร่ ดังนั้น 202.96 x 625 เท่ากับ 126,850 ไร่) โดยมีการแบ่งพื้นที่ในการใช้ประโยชน์ดังนี้

- พื้นที่ชุมชนและที่อยู่อาศัย
- พื้นที่สาธารณะประโยชน์
- พื้นที่เกษตรกรรม
- พื้นที่ป่าสงวน

2. ด้านการเมืองการปกครอง

2.1 เขตการปกครอง

องค์การบริหารส่วนตำบลหินดาด แบ่งเขตการปกครองทั้งหมดออกเป็น 24 หมู่บ้านดังนี้

หมู่ที่	ชื่อหมู่บ้าน	หมายเหตุ
1	บ้านหินดาด	
2	บ้านท่าขี้เหล็ก	
3	บ้านห้วยจรเข้	
4	บ้านปราสาท	
5	บ้านกุดนางทอง	
6	บ้านค่ายพะยั้ง	
7	บ้านทุ่งสว่าง	
8	บ้านศรีบุญเรือง	
9	บ้านโนนขี้ต้อน	
10	บ้านโนนขี้ต้อน	
11	บ้านโคกกระพี้ทอง	
12	บ้านโคกสามัคคี	
13	บ้านหินดาดตะวันออก	
14	บ้านปราสาทใต้	
15	บ้านรวมใจ	
16	บ้านพุนทอง	
17	บ้านหินดาดเหนือ	
18	บ้านห้วยจรเข้รุ่งเรือง	
19	บ้านห้วยจรเข้ตะวันออก	
20	บ้านท่าขี้เหล็ก 2	
21	บ้านกุดพญา	
22	บ้านปราสาททอง	

หมู่ที่	ชื่อหมู่บ้าน	หมายเหตุ
23	บ้านนาโคกพัฒนา	
24	บ้านหนองยารักษ์	

ตารางแสดงเขตการปกครอง

3. ประชากร

3.1 ข้อมูลเกี่ยวกับประชากร

ตำบลหินดาด มีประชากรอาศัย 3,930 ครัวเรือนโดยมีประชากรทั้งหมด13,595 คน แยกเป็นชาย 6,780 คน หญิง 6,815 คน มีความหนาแน่นเฉลี่ย67คน/ตารางกิโลเมตร (ข้อมูล ณ เดือน มีนาคม 2564)

หมู่ที่	ชื่อหมู่บ้าน	จำนวนประชากรชาย	จำนวนประชากรหญิง	รวม	จำนวนครัวเรือน
1	บ้านหินดาด	458	456	914	284
2	บ้านท่าชีเหล็ก	449	482	931	249
3	บ้านห้วยจรเข้	352	340	692	211
4	บ้านปราสาท	182	188	370	145
5	บ้านกุดนางทอง	293	273	566	156
6	บ้านค่ายทะยิง	591	569	1,160	328
7	บ้านทุ่งสว่าง	196	185	381	104
8	บ้านศรีบุญเรือง	112	124	236	66
9	บ้านโนนขี้ตุน	164	163	327	97
10	บ้านนาตาหน	136	117	253	84
11	บ้านโคกกระทิงทอง	170	168	338	109
12	บ้านโคกสามัคคี	63	67	130	49
13	บ้านหินดาดตะวันออก	290	289	579	153
14	บ้านปราสาทใต้	404	425	829	312
15	บ้านรวมใจ	209	209	418	106
16	บ้านพุนทอง	317	303	620	169
17	บ้านหินดาดเหนือ	701	733	1,434	396
18	บ้านห้วยจรเข้รุ่งเรือง	299	313	612	160
19	บ้านห้วยจรเข้ตะวันออก	277	273	550	138
20	บ้านท่าชีเหล็ก 2	276	267	543	139
21	บ้านกุดพญา	342	336	678	183
22	บ้านปราสาททอง	274	287	561	149
23	บ้านนาโคกพัฒนา	131	154	285	84
24	บ้านหนองยารักษ์	94	94	188	59
รวม		6,780	6,815	13,592	3,930

3.2 ช่วงอายุและจำนวนประชากร

ช่วงอายุ	ชาย	หญิง	รวม
อายุน้อยกว่า 1 ปี (เด็กแรกเกิด)	66	54	120
อายุ 1 ปี – อายุไม่ถึง 15 ปี (เด็ก)	971	973	2,008
อายุ 15 ปี – อายุไม่ถึง 18 ปี (เยาวชน)	287	212	711
อายุ 18 ปี – อายุไม่ถึง 60 (ผู้ใหญ่)	4,232	4,241	8,473
อายุ 60 ปีขึ้นไป (ผู้สูงอายุ)	1,159	1,332	2,491
รวม	6,779	6,813	13,592

4. สภาพทางสังคม

4.1 การศึกษา

1. ศูนย์พัฒนาเด็กเล็ก มีจำนวน 5 แห่ง คือ
 - ศูนย์พัฒนาเด็กเล็กองค์การบริหารส่วนตำบลหินดาด ตั้งอยู่ที่หมู่ 14 บ้านปราสาทใต้
 - ศูนย์พัฒนาเด็กเล็กบ้านหินดาด ตั้งอยู่ที่หมู่ 1 บ้านหินดาด
 - ศูนย์พัฒนาเด็กเล็กบ้านท่าซี้เหล็ก ตั้งอยู่ที่หมู่ 2 บ้านท่าซี้เหล็ก
 - ศูนย์พัฒนาเด็กเล็กบ้านห้วยจรเข้ม ตั้งอยู่ที่หมู่ 3 บ้านห้วยจรเข้ม
 - ศูนย์พัฒนาเด็กเล็กบ้านค่ายทะยิง ตั้งอยู่ที่หมู่ 6 บ้านค่ายทะยิง
2. โรงเรียนประถมศึกษา มีจำนวน 7 แห่ง คือ
 - โรงเรียนบ้านท่าซี้เหล็ก ตั้งอยู่ที่หมู่ 2 บ้านท่าซี้เหล็ก
 - โรงเรียนบ้านปราสาท ตั้งอยู่ที่ หมู่ 4 บ้านปราสาท
 - โรงเรียนบ้านกุดนางทอง ตั้งอยู่ที่หมู่ 5 บ้านกุดนางทอง
 - โรงเรียนบ้านค่ายทะยิง ตั้งอยู่ที่หมู่ 6 บ้านค่ายทะยิง
 - โรงเรียนบ้านทุ่งสว่าง ตั้งอยู่ที่หมู่ 7 บ้านทุ่งสว่าง
 - โรงเรียนบ้านหินดาด ตั้งอยู่ที่หมู่ 17 บ้านหินดาด
 - โรงเรียนบ้านห้วยจรเข้ม(ขยายโอกาส) ตั้งอยู่ที่หมู่ 19 บ้านห้วยจรเข้มตะวันออก
3. โรงเรียนมัธยมศึกษา มีจำนวน 1 แห่ง คือ
 - โรงเรียนปราสาทวิทยาคม ตั้งอยู่ที่หมู่ 14 บ้านปราสาทใต้

4.2 สาธารณสุข

โรงพยาบาลส่งเสริมสุขภาพชุมชน มีจำนวน 2 แห่ง ได้แก่

1. โรงพยาบาลส่งเสริมสุขภาพตำบลห้วยจรเข้ม ตั้งอยู่ที่บ้านห้วยจรเข้มตะวันออกหมู่ 19
2. โรงพยาบาลส่งเสริมสุขภาพตำบลหินดาด ตั้งอยู่ที่บ้านหินดาด หมู่ 1

4.3 การสังคมสงเคราะห์

องค์การบริหารส่วนตำบลหินดาด ได้ดำเนินการด้านสังคมสงเคราะห์ ดังนี้

1. ดำเนินการจ่ายเบี้ยยังชีพให้กับผู้สูงอายุ ผู้พิการ และผู้ป่วยเอดส์
2. รับลงทะเบียนและประสานโครงการเงินอุดหนุนเพื่อการเลี้ยงดูเด็กแรกเกิด

3. ประสานการทำบัตรผู้พิการ
4. ตั้งโครงการช่วยเหลือผู้ยากจน ยากไร้ รายได้น้อย และผู้ด้อยโอกาสไร้ที่พึ่ง
5. ตั้งโครงการปรับปรุงซ่อมแซมบ้านคนจน

5. ระบบบริการพื้นฐาน

5.1 การคมนาคมขนส่ง มีเส้นทางคมนาคม

- ถนนทางหลวงแผ่นดิน 1 สาย (ถนนสายด่านขุนทด-ลำน้ำรายณ์)
- ทางหลวงชนบท 3 สาย
- ทางหลวง อบจ. 2 สาย

5.2 การไฟฟ้า

การขยายเขตไฟฟ้า ปัจจุบันมีไฟฟ้าใช้ทั่วครัวเรือน คิดเป็น 100 เปอร์เซ็นต์ ปัญหาคือ ไฟฟ้าส่องสว่างทางหรือที่สาธารณะยังไม่สามารถดำเนินการครอบคลุมพื้นที่ได้ทั้งหมด การแก้ปัญหาคือ ประสานความร่วมมือกันหลายๆ ฝ่าย เพื่อที่จะทำความเข้าใจกับประชาชนในพื้นที่ และวิธีการที่จะดำเนินการแก้ไขอย่างไร ทั้งนี้ องค์การบริหารส่วนตำบลก็ได้ตั้งงบประมาณในส่วนนี้ไว้ และได้แจ้งประชาสัมพันธ์ให้ประชาชนได้รับทราบถึงเหตุผลเพื่อที่จะได้ช่วยกันแก้ไขปัญหาให้กับชุมชน และยังมีบางส่วนที่ยังไม่ครบทุกหลังคาเรือน ในส่วนที่เป็นบ้านสร้างขึ้นมาใหม่ และอยู่ห่างไกลจากหมู่บ้านเดิม

6. ระบบเศรษฐกิจ

6.1 การเกษตร

ประชาชนส่วนใหญ่ประกอบอาชีพด้านเกษตรกรรมเป็นหลัก ซึ่งเอื้ออำนวยต่ออุตสาหกรรมการเกษตร เช่น การทำนาข้าว การทำไร่อ้อย ไร่มันสำปะหลัง ไร่ข้าวโพด

- ข้าวปลูกมากใน หมู่ 2, 3, 4, 5, 6, 7, 10, 11, 14, 16, 17, 18, 21, 22
- มันสำปะหลังปลูกมากใน หมู่ 2, 5, 6, 10, 17, 21
- ข้าวโพดปลูกมากใน หมู่ 2, 6, 10, 12, 14, 15, 16, 17, 18, 21
- อ้อยปลูกมากใน หมู่ 1, 5, 9, 10, 13, 14, 17, 18, 21, 22

6.2 ข้อมูลด้านเศรษฐกิจพอเพียง(ด้านการเกษตรและแหล่งน้ำ)รวมทั้งสิ้น 24 หมู่บ้าน

ประเภทของการทำ การเกษตร		จำนวน	ผลผลิตเฉลี่ย (กก./ไร่)	ต้นทุนการผลิตเฉลี่ย (บาท/ไร่)	ราคาขายโดยเฉลี่ย (บาท/ไร่)
2.1) ทำนา	<input checked="" type="checkbox"/> ในเขตชลประทาน	..163...ครัวเรือน ..1.796...ไร่	...378.....กก./ไร่	..1.130.....บาท/ไร่	...2.856....บาท/ไร่
	<input checked="" type="checkbox"/> นอกเขตชลประทาน	..2.024...ครัวเรือน ..18.979.....ไร่	...508.....กก./ไร่	...1.870....บาท/ไร่	...3.30.....บาท/ไร่
2.2) ทำสวน	สวน...พริก	...22...ครัวเรือน97.....ไร่กก./ไร่บาท/ไร่บาท/ไร่
	สวน.....มะนาว	...2...ครัวเรือน1.....ไร่	...100...กก./ไร่	..100.000...บาท/ไร่	..20.000...บาท/ไร่
	สวน.....ผักชี	...35...ครัวเรือน ...60...ไร่	...400...กก./ไร่	...6.500...บาท/ไร่	...1.200...บาท/ไร่
	สวน.....มะเขือ	..10...ครัวเรือน ...30...ไร่	...500...กก./ไร่	...2.000...บาท/ไร่	...4.000...บาท/ไร่

2.3) ทำไร่	<input checked="" type="checkbox"/> ไร่อ้อย891..คร้าวเรือน ..9,498...ไร่	...5,400...กก./ไร่	..3,200...บาท/ไร่	..6,200...บาท/ไร่
	<input checked="" type="checkbox"/> ไร่ข้าวโพด	..1,371..คร้าวเรือน ..19,528...ไร่	..700...กก./ไร่	..2,950...บาท/ไร่	..5,300...บาท/ไร่
	<input checked="" type="checkbox"/> ไร่มันสำปะหลัง2...คร้าวเรือน ..3.5.....ไร่	...3,000...กก./ไร่	..3,500...บาท/ไร่	..6,000...บาท/ไร่
	<input type="checkbox"/> อื่นๆ โปดระบุนุ	..1,627คร้าวเรือน ..19,936...ไร่	..2,300...กก./ไร่	..2,400...บาท/ไร่	..4,100...บาท/ไร่
2.4) อื่นๆ	<input checked="" type="checkbox"/> อื่นๆ โปดระบุนุหมอแดง.....25..คร้าวเรือน ..45.....ไร่	...400...กก./ไร่	..2,000...บาท/ไร่	..12,000...บาท/ไร่

ข้อมูลด้านแหล่งน้ำทางการเกษตร

แหล่งน้ำ ทางการเกษตร	ความเพียงพอของปริมาณน้ำฝนที่ใช้ในการทำ การเกษตร		ปริมาณน้ำฝนที่ตกโดยเฉลี่ยในปีที่ผ่านมา (มิลลิเมตร) กรณีที่ทราบโปดระบุนุ			
	เพียงพอ	ไม่เพียงพอ				
3.1) ปริมาณน้ำฝน		✓				
แหล่งน้ำ ทางการเกษตร	ลำดับ ความสำคัญ	ความเพียงพอของน้ำเพื่อการเกษตร ตลอดทั้งปี		การเข้าถึงแหล่งน้ำทางการเกษตร		
		เพียงพอ	ไม่เพียงพอ	ทั่วถึง	ไม่ทั่วถึง	ร้อยละของ คร้าวเรือนที่เข้าถึง
3.2) แหล่งน้ำธรรมชาติ						
<input type="checkbox"/> 1. แม่น้ำ						
<input type="checkbox"/> 2. ห้วย/ลำธาร	มาก	-	✓ (20 หมู่)	-	✓ (18)	-
<input type="checkbox"/> 3. คลอง		-	✓ (15 หมู่)	-	✓ (11)	-
<input type="checkbox"/> 4. หนองน้ำ/บึง		-	✓ (10 หมู่)	-	✓ (9)	-
<input type="checkbox"/> 5. น้ำตก		-	-	-	-	-
<input type="checkbox"/> 6. อื่นๆ(โปดระบุนุ)						
6.1)						
6.2)						
6.3)						
3.3) แหล่งน้ำที่มนุษย์สร้างขึ้น						
<input type="checkbox"/> 1. แก้มลิง		-	✓ (2)	-	✓ (2)	-
<input type="checkbox"/> 2. อ่างเก็บน้ำ		-	✓ (6)	-	✓ (6)	
<input type="checkbox"/> 3. ฝาย		-	✓ (7)	-	✓ (7)	
<input type="checkbox"/> 4. สระ		-	✓ (15)	-	✓ (19)	
<input type="checkbox"/> 5. คลองชลประทาน		-	✓ (7)	-	✓ (7)	
<input type="checkbox"/> 6. อื่นๆ(โปดระบุนุ)						
6.1)						
6.2)						
6.3)						

แหล่งน้ำ	ไม่มี	มี		ทั่วถึงหรือไม่		
		เพียงพอ	ไม่เพียงพอ	ทั่วถึง	ไม่ทั่วถึง	ร้อยละของครัวเรือนที่เข้าถึง
4.1 บ่อบาดาลสาธารณะ	✓ (5)		✓ (11)		✓ (11)	
4.2 บ่อน้ำตื้นสาธารณะ	✓ (5)		✓ (9)		✓ (7)	
4.3 ประปาหมู่บ้าน (ขององค์กรปกครองส่วนท้องถิ่น)	✓ (3)		✓ (10)		✓ (10)	
4.4 ระบบประปา (การประปาส่วนภูมิภาค)						
4.5 แหล่งน้ำธรรมชาติ	✓ (5)		✓ (7)		✓ (6)	
4.6 อื่นๆ (โปรดระบุ)						
4.6.1)						
4.6.2)						
4.6.3)						

6.3 อุตสาหกรรม

ในเขตรับผิดชอบมีโรงงานอุตสาหกรรมจำนวน 1 แห่ง และประชาชนในตำบลบางหมู่บ้าน ได้ประกอบอุตสาหกรรมในครัวเรือนเพื่อเสริมรายได้ด้วยการ ตีหินทรายแดงที่มีอยู่ตามบ่อหินที่เกิดขึ้นตามธรรมชาติ ซึ่งใช้ในการตกแต่ง อาคารบ้านเรือน และการจัดสวน

7. ศาสนา ประเพณี วัฒนธรรม

7.1 การนับถือศาสนา

ประชาชนส่วนใหญ่ในตำบลหินดาด มีการนับถือศาสนาพุทธ

7.2 ประเพณีและงานประจำปี

1. ประเพณีแห่เทียนพรรษา
2. งานสืบสารประเพณีสงกรานต์ยออดปราสาท ณ บ้านปราสาท
3. งานสืบสารประเพณีลอยกระทง

7.3 ภูมิปัญญาท้องถิ่น ภาษาถิ่น

ในตำบลหินดาดมีภาษาถิ่นคือภาษาโคราชและภาษาอีสาน

8. ทรัพยากรธรรมชาติสิ่งแวดล้อม

8.1 แหล่งน้ำ/ป่าไม้

แหล่งน้ำธรรมชาติ

- ลำห้วย มีจำนวน 8 สาย

แหล่งน้ำที่สร้างขึ้น

- ฝาย มีจำนวน 7 แห่ง

- บ่อน้ำตื้น มีจำนวน 31 แห่ง

- สระน้ำ มีจำนวน 48 แห่ง

- คลอง มีจำนวน 8 แห่ง

- บ่อบาดาล มีจำนวน 35 แห่ง

- เหมือง มีจำนวน 3 แห่ง

ส่วนที่ 2 ยุทธศาสตร์การพัฒนากองคกรปกครองส่วนท้องถิ่น

1. ความสัมพันธ์ระหว่างแผนพัฒนาระดับมหภาค

1.1 แผนยุทธศาสตร์ชาติ 20 ปี (พ.ศ2561 – 2580)



ยุทธศาสตร์ชาติ : กรอบการพัฒนาระยะยาว

เพื่อให้บรรลุวิสัยทัศน์
“ประเทศไทยมีความมั่นคง มั่งคั่ง ยั่งยืน เป็นประเทศพัฒนาแล้ว ด้วยการพัฒนาตามปรัชญาของเศรษฐกิจพอเพียง”
 นำไปสู่การพัฒนาให้คนไทยมีความสุข และตอบสนองต่อการบรรลุซึ่งผลประโยชน์แห่งชาติ ในการที่จะพัฒนาคุณภาพชีวิต สร้างรายได้ระดับสูง เป็นประเทศพัฒนาแล้ว และสร้างความสุขของคนไทย **สังคมมีความมั่นคง เสนอภาคและเป็นธรรม ประเทศสามารถแข่งขันได้ในระบบเศรษฐกิจ**



ความเชื่อมโยงของยุทธศาสตร์ชาติกับแผนในระดับต่างๆ



ความเป็นมา

คณะรัฐมนตรีได้มีมติเมื่อวันที่ 30 มิถุนายน 2558 เห็นชอบให้มี การจัดตั้ง คณะกรรมการจัดทำยุทธศาสตร์ชาติ มีอำนาจหน้าที่ในการ จัดทำร่างยุทธศาสตร์ชาติระยะ 20 ปี เพื่อใช้ในการ ขับเคลื่อนการ พัฒนาประเทศสู่ความมั่นคง มั่งคั่ง และยั่งยืน และให้เสนอร่าง ยุทธศาสตร์ชาติระยะ 20 ปี ให้ คณะรัฐมนตรีพิจารณาให้ความเห็นชอบ เพื่อใช้เป็นกรอบในการดำเนินงานในระยะที่ 2 ของรัฐบาล (ปี 2558 - 2559) และกรอบการปฏิรูปในระยะที่ 3 (ปี 2560 เป็นต้นไป) คณะกรรมการจัดทำยุทธศาสตร์ชาติได้แต่งตั้ง คณะอนุกรรมการ 2 คณะ ได้แก่ (1) คณะอนุกรรมการจัดทำยุทธศาสตร์และกรอบการ ปฏิรูปเพื่อจัดทำร่าง กรอบยุทธศาสตร์ชาติระยะ 20 ปี และ (2) คณะอนุกรรมการจัดทำแผนปฏิบัติการตามแนวทางการปฏิรูป ประเทศ เพื่อจัดทำร่างแผนปฏิบัติการตามแนวทางการปฏิรูปประเทศ (Roadmap) ภายใต้ยุทธศาสตร์ชาติระยะ 20 ปี คณะอนุกรรมการจัดทำยุทธศาสตร์และกรอบการปฏิรูป ได้ดำเนินการยกร่างกรอบยุทธศาสตร์ชาติระยะ 20 ปี ตามแนวทางที่ คณะรัฐมนตรีกำหนด โดยได้มีการน าคำความคิดเห็นและข้อเสนอแนะจาก กรรมการจัดทำ ยุทธศาสตร์ชาติที่มาจากหลายภาคส่วน ได้แก่ ภาคราชการ ภาคเอกชน ภาคการเมือง และ นักวิชาการ รวมถึง ได้พิจารณานำข้อคิดเห็นจากสภาปฏิรูปแห่งชาติ และความคิดเห็นจาก ภาคประชาชนมาเป็นข้อมูลในการยกร่าง ยุทธศาสตร์ชาติด้วย และ ได้นำเสนอร่างกรอบยุทธศาสตร์ชาติระยะ 20 ปี ต่อที่ประชุม คณะกรรมการจัดทำ ยุทธศาสตร์ชาติ ซึ่งขณะนี้อยู่ระหว่างการ ดำเนินการปรับปรุงร่างกรอบยุทธศาสตร์ชาติตามมติที่ประชุม คณะกรรมการจัดทำยุทธศาสตร์ชาติ ในการดำเนินการขั้นต่อไป คณะกรรมการจัดทำยุทธศาสตร์ชาติจะ นำเสนอร่างกรอบยุทธศาสตร์ชาติเพื่อขอความเห็นชอบจาก คณะรัฐมนตรีและจะ ได้มีการรับฟังความคิดเห็นจาก ประชาชน ก่อนที่ จะนำเสนอต่อสภานิติบัญญัติแห่งชาติให้ความเห็นชอบ กรอบยุทธศาสตร์ชาติมาใช้เป็นกรอบ ในการกำหนดทิศทางในการ บริหารประเทศภายในเดือนตุลาคม 2559 ซึ่งเป็นช่วงเวลาของการ ประกาศใช้ แผนพัฒนาเศรษฐกิจและสังคมแห่งชาติ ฉบับที่ 12 (ตุลาคม 2559 - กันยายน 2564) นอกจากนี้หน่วยงานต่างๆ จะได้นำแผนพัฒนาเศรษฐกิจและสังคมแห่งชาติ ซึ่งเป็นแผนระยะ 5 ปี มาถ่ายทอดลงสู่แผนปฏิบัติการระดับ

กระทรวงและแผนพัฒนารายสาขา ในระหว่างที่กลไกการจัดทำยุทธศาสตร์ชาติตามร่างรัฐธรรมนูญ ฉบับใหม่อยู่ระหว่างการดำเนินการ ซึ่งคาดว่าจะดำเนินการแล้วเสร็จ ภายในเดือนกรกฎาคม 2560

วิสัยทัศน์

วิสัยทัศน์ “ประเทศไทยมีความมั่นคง มั่งคั่ง ยั่งยืน เป็น ประเทศพัฒนาแล้ว ด้วยการพัฒนาตามหลักปรัชญาของเศรษฐกิจพอเพียง”หรือเป็นคติพจน์ประจำชาติว่า “มั่นคง มั่งคั่ง ยั่งยืน” ทั้งนี้วิสัยทัศน์ดังกล่าวจะต้องสนองต่อผลประโยชน์แห่งชาติ อันได้แก่ การมีเอกราช อธิปไตย และบูรณภาพแห่งเขตอำนาจรัฐ การดำรงอยู่ อย่างมั่นคง ยั่งยืนของสถาบันหลักของชาติ การดำรงอยู่อย่างมั่นคงของ ชาติและประชาชนจากภัยคุกคามทุกรูปแบบ การอยู่ร่วมกันในชาติ อย่างสันติสุขเป็นปึกแผ่นมีความมั่นคงทางสังคมท่ามกลางพหุสังคมและ การมีเกียรติและศักดิ์ศรีของความเป็นมนุษย์ ความเจริญเติบโตของชาติ ความเป็นธรรมและความอยู่ดีมีสุขของประชาชน ความยั่งยืนของ ฐานทรัพยากรธรรมชาติสิ่งแวดล้อม ความมั่นคงทางพลังงานและอาหาร ความสามารถในการรักษาผลประโยชน์ของชาติภายใต้การเปลี่ยนแปลง ของสถานะแวดล้อมระหว่างประเทศและการอยู่ร่วมกันอย่างสันติ ประสานสอดคล้องกัน ด้านความมั่นคงในประชาคมอาเซียนและประชาคมโลกอย่างมีเกียรติและศักดิ์ศรีไม่เป็นภาระของโลกและ สามารถเกื้อกูลประเทศที่มีศักยภาพทางเศรษฐกิจที่ดีกว่า

ยุทธศาสตร์ชาติ

ในการที่จะบรรลุวิสัยทัศน์และทำให้ประเทศไทยพัฒนาไปสู่ อนาคตที่พึงประสงค์นั้น จำเป็นจะต้องมีการวางแผนและกำหนด ยุทธศาสตร์การพัฒนาในระยะยาว และกำหนดแนวทางการพัฒนาของทุกภาคส่วนให้ขับเคลื่อนไปในทิศทางเดียวกัน ดังนั้น จึงจำเป็นต้อง กำหนดยุทธศาสตร์ชาติในระยะยาว เพื่อถ่ายทอดแนวทางการพัฒนาสู่ การปฏิบัติในแต่ละช่วงเวลาอย่างต่อเนื่องและมีการบูรณาการ และ สร้างความเข้าใจถึงอนาคตของประเทศไทยร่วมกัน และเกิดการ รวมพลังของทุกภาคส่วนในสังคมทั้งประชาชน เอกชน ประชาสังคม ในการขับเคลื่อนการพัฒนาเพื่อการสร้างและรักษาไว้ซึ่งผลประโยชน์ แห่งชาติและบรรลุวิสัยทัศน์ “ประเทศไทยมีความมั่นคง มั่งคั่ง ยั่งยืน เป็นประเทศพัฒนาแล้ว ด้วยการพัฒนาตามหลักปรัชญาของ เศรษฐกิจพอเพียง”หรือคติพจน์ประจำชาติ “มั่นคง มั่งคั่ง ยั่งยืน” เพื่อให้ประเทศมีขีดความสามารถในการแข่งขัน มีรายได้สูงอยู่ในกลุ่ม ประเทศพัฒนาแล้ว คนไทยมีความสุข อยู่ดี กินดี สังคมมีความมั่นคง เสมอภาคและเป็นธรรม ซึ่งยุทธศาสตร์ชาติที่จะใช้เป็นกรอบแนวทางการ พัฒนาในระยะ 20 ปีต่อจากนี้ไป จะประกอบด้วย 6 ยุทธศาสตร์ ได้แก่

- (1) ยุทธศาสตร์ด้านความมั่นคง
- (2) ยุทธศาสตร์ด้านการสร้างความสามารถในการแข่งขัน
- (3) ยุทธศาสตร์การพัฒนาและเสริมสร้างศักยภาพคน
- (4) ยุทธศาสตร์ด้านการสร้างโอกาสความเสมอภาคและ เท่าเทียมกันทางสังคม
- (5) ยุทธศาสตร์ด้านการสร้างการเติบโตบนคุณภาพชีวิตที่เป็นมิตรกับสิ่งแวดล้อม
- (6) ยุทธศาสตร์ด้านการปรับสมดุลและพัฒนาระบบการบริหารจัดการภาครัฐ

วิสัยทัศน์ประเทศไทย 2580

“ประเทศไทยมีความมั่นคง มั่งคั่ง ยั่งยืน เป็นประเทศพัฒนาแล้ว ด้วยการพัฒนาตามหลักปรัชญาของเศรษฐกิจพอเพียง”หรือเป็นคติพจน์ประจำชาติว่า “มั่นคง มั่งคั่ง ยั่งยืน”

1. ความมั่นคง

1.1 การมีความมั่นคงปลอดภัยจากภัยและการเปลี่ยนแปลงทั้งภายในประเทศและภายนอก

ประเทศและมีความมั่นคงในทุกมิติ ทั้งมิติเศรษฐกิจ สังคม สิ่งแวดล้อมและการเมือง

1.2 ประเทศมีความมั่นคงในเอกราชและอธิปไตย

1.3 สังคมมีความปรองดองและความสามัคคี ประชาชนมีความมั่นคงในชีวิต มีงานและรายได้ที่มั่นคง มีงานและรายได้ที่มั่นคง มีที่อยู่อาศัยและความปลอดภัยในชีวิตทรัพย์สิน

1.4 ความมั่นคงของอาหาร พลังงาน และน้ำ

2. ความมั่งคั่ง

2.1 ประเทศไทยมีการขยายตัวของเศรษฐกิจอย่างต่อเนื่อง ยกกระดับเข้าสู่กลุ่มประเทศรายได้สูงความเหลื่อมล้ำของการพัฒนาลดลง ประชากรได้รับผลประโยชน์จากการพัฒนาอย่างเท่าเทียม

2.2 เศรษฐกิจมีความสามารถในการแข่งขันสูง สร้างเศรษฐกิจและสังคมแห่งอนาคต และเป็นจุดสำคัญของการเชื่อมโยงในภูมิภาคทั้งการคมนาคมขนส่ง การผลิต การค้า การลงทุน

2.3 มีความสมบูรณ์ในทุนที่จะสามารถสร้างการพัฒนาต่อเนื่อง อาทิทุนมนุษย์ ทุนทางปัญญาทุนทางการเงิน และทุนอื่นๆ

3. ความยั่งยืน

3.1 การพัฒนาที่สามารถสร้างความเจริญรายได้ และคุณภาพชีวิตของประชาชนอย่างต่อเนื่องโดยไม่ใช้ทรัพยากรธรรมชาติเกินพอดี ไม่สร้างมลภาวะต่อสิ่งแวดล้อม

3.2 มีการผลิตและการบริโภคเป็นมิตรกับสิ่งแวดล้อมและสอดคล้องกับกฎระเบียบของประชาคมโลก

3.3 คนมีความรับผิดชอบต่อสังคม มุ่งประโยชน์ส่วนรวมอย่างยั่งยืน ทุกภาคส่วนในสังคมยึดถือและปฏิบัติตามหลักปรัชญาของเศรษฐกิจพอเพียง

เป้าหมายการพัฒนาประเทศภาพรวม

“ประเทศชาติมั่นคง ประชาชนมีความสุข เศรษฐกิจพัฒนาอย่างต่อเนื่อง สังคมเป็นธรรม ฐานทรัพยากรธรรมชาติยั่งยืน” โดยยกระดับศักยภาพของประเทศในหลากหลายมิติ พัฒนาคนในทุกมิติและในทุกช่วงวัยให้เป็นคนดี เก่ง และมีคุณภาพ สร้างโอกาสและความเสมอภาคทางสังคม สร้างการเติบโตบนคุณภาพชีวิตที่เป็นมิตรกับสิ่งแวดล้อม และมีภาครัฐของประชาชนเพื่อประชาชนและประโยชน์ส่วนรวม

ยุทธศาสตร์ที่ 1 ด้านความมั่นคง

เพื่อบริหารจัดการสถานะแวดล้อมของประเทศให้มีความมั่นคง ปลอดภัย และมีความสงบเรียบร้อยในทุกระดับ และทุกมิติ

เป้าหมาย 20 ปี

เป้าหมายที่ 1 ประชาชนอยู่ดี กินดี มีความสุข

เป้าหมายที่ 2 บ้านเมืองมีความมั่นคงในทุกมิติและทุกระดับ

เป้าหมายที่ 3 กองทัพ หน่วยงานด้านความมั่นคง ภาครัฐ เอกชน และภาคประชาชนมีความพร้อมในการป้องกันและแก้ไขปัญหาความมั่นคง

เป้าหมายที่ 4 ประเทศไทยมีบทบาทด้านความมั่นคงเป็นที่ชื่นชมและได้รับการยอมรับโดยประชาคมระหว่างประเทศ

เป้าหมายที่ 5 การบริหารจัดการความมั่นคงมีผลสำเร็จที่เป็นรูปธรรมอย่างมีประสิทธิภาพ

ตัวชี้วัดเป้าหมาย

1. ความสุขของประชากรชาวไทย

2. ความมั่นคงปลอดภัยของประเทศ

3. ความพร้อมของกองทัพ หน่วยงานด้านความมั่นคง และการมีส่วนร่วมของภาครัฐ ภาคเอกชนและภาคประชาชนในการป้องกันและแก้ไขปัญหาความมั่นคง

4. บทบาทและการยอมรับในการด้านความมั่นคงของประเทศไทยในประชาชนระหว่างประเทศ

5. ประสิทธิภาพการบริหารจัดการความมั่นคงแบบองค์รวม

ประเด็นยุทธศาสตร์ ประกอบด้วย 5 ประเด็นหลัก

1. การรักษาความสงบภายในประเทศ

1.1 พัฒนาและเสริมสร้างคนในทุกภาคส่วนให้มีความเข้มแข็ง มีความพร้อม ตระหนักในเรื่องความมั่นคง และมีส่วนร่วมในการแก้ไขปัญหา

1.2 พัฒนาและเสริมสร้างความจงรักภักดีต่อสถาบันหลักของชาติ+

1.3 พัฒนาและเสริมสร้างการเมืองในระบอบประชาธิปไตยอันมีพระมหากษัตริย์ทาง เป็นประมุขที่มีเสถียรภาพและมีธรรมาภิบาลเห็นแก่ประโยชน์ของประเทศชาติมากกว่าประโยชน์ส่วนตน

1.4 พัฒนาและเสริมสร้างกลไกที่สามารถป้องกันและขจัดสาเหตุของประเด็นปัญหา ความมั่นคงที่สำคัญ

2. ป้องกันและแก้ไขปัญหาที่มีผลกระทบต่อความมั่นคง

2.1 แก้ไขปัญหาความมั่นคงในปัจจุบัน

2.2 ติดตาม ฝ้าระวัง ป้องกัน และแก้ไขปัญหาที่อาจอุบัติขึ้นใหม่

2.3 สร้างความปลอดภัยและความสันติสุขอย่างถาวรในพื้นที่จังหวัดชายแดนภาคใต้

2.4 รักษาความมั่นคงและผลประโยชน์ทางทรัพยากรธรรมชาติและสิ่งแวดล้อมทั้ง ทางบกและทางทะเล

3. พัฒนาศักยภาพของประเทศให้พร้อมเผชิญภัยคุกคามที่กระทบต่อความมั่นคงของชาติ

3.1 พัฒนาระบบงานข่าวกรองแห่งชาติแบบบูรณาการอย่างมีประสิทธิภาพ

3.2 พัฒนาและฝึกพลกำลังอำนาจแห่งชาติ กองทัพและหน่วยงานความมั่นคง รวมทั้ง ภาครัฐและภาคประชาชน ให้พร้อมป้องกันและรักษาอธิปไตยของประเทศ และเผชิญกับภัยคุกคามได้ทุกมิติทุก รูปแบบและทุกระดับ

3.3 พัฒนาระบบเตรียมพร้อมแห่งชาติและการบริหารจัดการภัยคุกคามให้มี ประสิทธิภาพ

4. บูรณาการความร่วมมือด้านความมั่นคงกับอาเซียนและนานาชาติ รวมถึงองค์กรภาครัฐ และที่มีใช้ภาครัฐ

4.1 เสริมสร้างและรักษาดุลยภาพภาวะแวดล้อมระหว่างประเทศ

4.2 เสริมสร้างและธำรงไว้ซึ่งสันติภาพและความมั่นคงของภูมิภาค

4.3 ร่วมมือทางการพัฒนากับประเทศเพื่อนบ้าน ภูมิภาค โลก รวมถึงองค์กรภาครัฐ และที่มีใช้ภาครัฐ

5. พัฒนากลไกการบริหารจัดการความมั่นคงแบบบูรณาการ

5.1 พัฒนากลไกให้พร้อมสำหรับการติดตาม ฝ้าระวัง แจ้งเตือน ป้องกัน และแก้ไข ปัญหาความมั่นคงแบบองค์รวมอย่างเป็นรูปธรรม

5.2 บริหารจัดการความมั่นคงให้เอื้ออำนวยต่อการพัฒนาประเทศในมิติอื่น ๆ

5.3 พัฒนากลไกและองค์กรขับเคลื่อนยุทธศาสตร์ชาติด้านความมั่นคง

ยุทธศาสตร์ที่ 2 ด้านการสร้างความสามารถในการแข่งขัน

เน้นการยกระดับศักยภาพในหลากหลายมิติ ควบคู่กับการขยายโอกาสในประเทศไทยใน

เวทีโลก

เป้าหมาย 20 ปี

เป้าหมายที่ 1 ประเทศไทยเป็นประเทศที่พัฒนาแล้ว เศรษฐกิจเติบโตอย่างมีเสถียรภาพ

และยั่งยืน

เป้าหมายที่ 2 ประเทศไทยมีขีดความสามารถในการแข่งขันสูงขึ้น

ตัวชี้วัดเป้าหมาย

1. รายได้ประชาชาติ การขยายตัวของผลิตภัณฑ์มวลรวมภายในประเทศและการกระจาย

รายได้

2. ผลผลิตภาพการผลิตของประเทศ ทั้งในปัจจุบันการผลิตและแรงงาน

3. การลงทุนเพื่อการวิจัยและพัฒนา

4. ความสามารถในการแข่งขันของประเทศ

ประเด็นยุทธศาสตร์ ประกอบด้วย 5 ประเด็นหลัก

1. การเกษตรสร้างมูลค่า

1.1 เกษตรอัตลักษณ์พื้นถิ่น ส่งเสริมการนำอัตลักษณ์พื้นถิ่นและภูมิปัญญาท้องถิ่นของไทยมาเป็นผลิตภัณฑ์การเกษตร

1.2 เกษตรปลอดภัย ให้ความรู้ สนับสนุนกลไกตลาด เปลี่ยนผ่านสู่เกษตรอินทรีย์

1.3 เกษตรชีวภาพ ผลิตภัณฑ์มูลค่าสูงจากฐานเกษตรกรรม ฐานทรัพยากรชีวภาพ

1.4 เกษตรแปรรูป เพิ่มมูลค่าในผลิตภัณฑ์และสินค้าเกษตรพรีเมียม

1.5 เกษตรอัจฉริยะ นำเทคโนโลยีและนวัตกรรมมาประยุกต์ใช้ในการพัฒนา

2. อุตสาหกรรมและบริการแห่งอนาคต

2.1 อุตสาหกรรมชีวภาพ

2.2 อุตสาหกรรมและบริการการแพทย์ครบวงจร

2.3 อุตสาหกรรมและบริการดิจิทัล ข้อมูล และปัญญาประดิษฐ์

2.4 อุตสาหกรรมและบริการขนส่งและโลจิสติกส์

2.5 อุตสาหกรรมความมั่นคงของประเทศ

3. สร้างความหลากหลายด้านการท่องเที่ยว

3.1 ท่องเที่ยวเชิงสร้างสรรค์และวัฒนธรรม

3.2 ท่องเที่ยวเชิงธุรกิจ

3.3 ท่องเที่ยวเชิงสุขภาพ ความงาม และแพทย์แผนไทย

3.4 ท่องเที่ยวสำราญทางน้ำ

3.5 ท่องเที่ยวเชื่อมโยงภูมิภาค

4. โครงสร้างพื้นฐาน เชื่อมไทย เชื่อมโลก

4.1 การเชื่อมโยงโครงข่ายคมนาคมไร้รอยต่อ

4.2 การสร้างและพัฒนาเขตเศรษฐกิจพิเศษ

4.3 การเพิ่มพื้นที่และเมืองเศรษฐกิจ

4.4 การพัฒนาโครงสร้างพื้นฐานเทคโนโลยีสมัยใหม่

- 4.5 การรักษาและเสริมสร้างเสถียรภาพทางเศรษฐกิจมหภาค
- 5. พัฒนาเศรษฐกิจบนพื้นฐานผู้ประกอบการยุคใหม่
 - 5.1 การสร้างผู้ประกอบการอัจฉริยะ
 - 5.2 การสร้างโอกาสเข้าถึงบริการทางการเงิน
 - 5.3 การสร้างโอกาสเข้าถึงตลาด
 - 5.4 การสร้างโอกาสเข้าถึงข้อมูล
 - 5.5 การปรับบทบาทและโอกาสการเข้าถึงบริการภาครัฐ

ยุทธศาสตร์ที่ 3 ด้านการพัฒนาและเสริมสร้างศักยภาพทรัพยากรมนุษย์

คนไทยในอนาคตมีความพร้อมทั้งกายใจ สติปัญญา มีทักษะที่จำเป็นในศตวรรษที่ 21 มีทักษะสื่อสารภาษาอังกฤษและภาษาที่ 3 และมีคุณธรรม

เป้าหมาย 20 ปี

- เป้าหมายที่ 1 คนไทยเป็นคนดี คนเก่ง มีคุณภาพ พร้อมสำหรับวิถีชีวิตในศตวรรษที่ 21
- เป้าหมายที่ 2 คนไทยมีสภาพแวดล้อมที่เอื้อและสนับสนุนต่อการพัฒนาคนตลอดช่วงชีวิต

ตัวชี้วัดเป้าหมาย

- 1. การพัฒนาคุณภาพชีวิต สุขภาวะ และความเป็นอยู่ที่ดีของคนไทย
- 2. ผลสัมฤทธิ์ทางการศึกษาและการเรียนรู้ตลอดชีวิต
- 3. การพัฒนาสังคมและครอบครัวไทย

ประเด็นยุทธศาสตร์ ประกอบด้วย 7 ประเด็นหลัก

- 1. ปรับเปลี่ยนค่านิยมและวัฒนธรรม
 - 1.1 การปลูกฝังค่านิยมและวัฒนธรรมผ่านการเลี้ยงดูในครอบครัว
 - 1.2 การบูรณาการเรื่องความซื่อสัตย์ วินัย คุณธรรมจริยธรรม ในการจัดการเรียนการสอนในสถานศึกษา
 - 1.3 การสร้างความเข้มแข็ง ในสถาบันทางศาสนา
 - 1.4 การปลูกฝังค่านิยมและวัฒนธรรมโดยใช้ชุมชนเป็นฐาน
 - 1.5 การสร้างค่านิยมและวัฒนธรรมที่พึงประสงค์จากภาคธุรกิจ
 - 1.6 การใช้สื่อและสื่อสารมวลชนในการปลูกฝังค่านิยมและวัฒนธรรมของคนในสังคม
 - 1.7 การส่งเสริม ให้คนไทยมีจิตสาธารณะและมีความรับผิดชอบต่อส่วนรวม
- 2. พัฒนาศักยภาพคนตลอดช่วงชีวิต
 - 2.1 ช่วงการตั้งครุฑ/ปฐมวัย เน้นการเตรียมความพร้อมให้แก่พ่อแม่ก่อนการตั้งครุฑ
 - 2.2 ช่วงวัยเรียน/วัยรุ่น ปลูกฝังความเป็นคนดี มีวินัยพัฒนาทักษะการเรียนรู้ที่สอดคล้องกับศตวรรษที่ 21
 - 2.3 ช่วงวัยแรงงาน ยกย่องศักยภาพ ทักษะและสมรรถนะแรงงานสอดคล้องกับความต้องการของตลาด
 - 2.4 ช่วงวัยผู้สูงอายุ ส่งเสริมให้ผู้สูงอายุเป็นพลังในการขับเคลื่อนประเทศ
- 3. ปฏิรูปกระบวนการเรียนรู้ที่ตอบสนองต่อการเปลี่ยนแปลงในศตวรรษที่ 21
 - 3.1 การปรับเปลี่ยนระบบการเรียนรู้ให้เอื้อต่อการพัฒนาทักษะสำหรับศตวรรษที่ 21
 - 3.2 การเปลี่ยนโฉมบทบาท “ครู” ให้เป็นครุฑยุคใหม่

- 3.3 การเพิ่มประสิทธิภาพระบบบริหารจัดการศึกษาในทุกกระดับ ทุกประเภท
- 3.4 การพัฒนาระบบการเรียนรู้ตลอดชีวิต
- 3.5 การสร้างความตื่นตัวให้คนไทยตระหนักถึงบทบาทความรับผิดชอบ และการวางตำแหน่งของประเทศไทยในภูมิภาคเอเชียอาคเนย์และประชาคมโลก
- 3.6 การวางพื้นฐานระบบรองรับการเรียนรู้โดยใช้ดิจิทัลแพลตฟอร์ม
- 3.7 การสร้างระบบการศึกษาเพื่อเป็นเลิศทางวิชาการระดับนานาชาติ
4. ตระหนักถึงพหุปัญญาของมนุษย์ที่หลากหลาย
 - 4.1 การพัฒนาและส่งเสริมพหุปัญญาผ่านครอบครัว ระบบสถานศึกษา สภาพแวดล้อม รวมทั้งสื่อตั้งแต่ระดับปฐมวัย
 - 4.2 การสร้างเส้นทางอาชีพ สภาพแวดล้อมการทำงาน และระบบสนับสนุน ที่เหมาะสมสำหรับผู้มีความสามารถพิเศษผ่านกลไกต่าง ๆ
 - 4.3 การดึงดูดกลุ่มผู้เชี่ยวชาญต่างชาติและคนไทยที่มีความสามารถในต่างประเทศให้มาสร้างและพัฒนาเทคโนโลยีและนวัตกรรมให้กับประเทศ
5. เสริมสร้างให้คนไทยมีสุขภาวะที่ดี
 - 5.1 การสร้างความรอบรู้ด้านสุขภาวะ
 - 5.2 การป้องกันและควบคุมปัจจัยเสี่ยงที่คุกคามสุขภาวะ
 - 5.3 การสร้างสภาพแวดล้อมที่เอื้อต่อการมีสุขภาวะที่ดี
 - 5.4 การพัฒนาระบบบริการสุขภาพที่ทันสมัยสนับสนุนการสร้างสุขภาวะที่ดี
 - 5.5 การส่งเสริมให้ชุมชนเป็นฐานในการสร้างสุขภาวะที่ดีในทุกพื้นที่
6. สร้างสภาพแวดล้อมที่เอื้อต่อการพัฒนาและเสริมสร้างศักยภาพทรัพยากรมนุษย์
 - 6.1 การสร้างความอยู่ดีมีสุขของครอบครัวไทย
 - 6.2 การส่งเสริมบทบาทการมีส่วนร่วมของภาครัฐ ภาคเอกชน องค์กรปกครองส่วนท้องถิ่นครอบครัวและชุมชนในการพัฒนาทรัพยากรมนุษย์
 - 6.3 การปลูกฝังและพัฒนาทักษะนอกห้องเรียน
 - 6.4 การพัฒนาระบบฐานข้อมูลเพื่อการพัฒนาทรัพยากรมนุษย์
7. เสริมสร้างศักยภาพการกีฬาในการสร้างคุณค่าทางสังคมและพัฒนาประเทศ
 - 7.1 การส่งเสริมการออกกำลังกาย และกีฬาขั้นพื้นฐานให้กลายเป็นวิถีชีวิต
 - 7.2 การส่งเสริมให้ประชาชนมีส่วนร่วมในกิจกรรมออกกำลังกาย กีฬาและนันทนาการ
 - 7.3 การส่งเสริมการกีฬาเพื่อพัฒนาสู่ระดับอาชีพ
 - 7.4 การพัฒนาบุคลากรด้านกีฬาและนันทนาการเพื่อรองรับการเติบโตของอุตสาหกรรมกีฬา

ยุทธศาสตร์ที่ 4 ด้านการสร้างโอกาสและความเสมอภาคทางสังคม

สร้างความเป็นธรรมและลดความเหลื่อมล้ำในทุกมิติ กระจายศูนย์กลางความเจริญทางเศรษฐกิจและสังคม เพื่อโอกาสให้ทุกภาคส่วนเข้ามาเป็นกำลังของการพัฒนาประเทศในทุกระดับ

เป้าหมาย 20 ปี

เป้าหมายที่ 1 สร้างความเป็นธรรม และลดความเหลื่อมล้ำในทุกมิติ

เป้าหมายที่ 2 กระจายศูนย์กลางความเจริญทางเศรษฐกิจและสังคมเพื่อโอกาสให้ทุกภาคส่วนเข้าเป็นกำลังของการพัฒนาประเทศในทุกระดับเพื่อความสมานฉันท์

เป้าหมายที่ 3 เพิ่มขีดความสามารถของชุมชนท้องถิ่นในการพัฒนาการพึ่งตนเองและการจัดการตนเองเพื่อสร้างสังคมคุณภาพ

ตัวชี้วัดเป้าหมาย

1. ความแตกต่างของรายได้และการเข้าถึงบริการภาครัฐระหว่างกลุ่มประชากร
2. ความก้าวหน้าของการพัฒนากำลังคน
3. ความก้าวหน้าในการพัฒนาจังหวัดในการเป็นศูนย์กลางความเจริญทางเศรษฐกิจ สังคม และเทคโนโลยี

4. คุณภาพชีวิตของประชากรสูงอายุ

ประเด็นยุทธศาสตร์ ประกอบด้วย 4 ประเด็นหลัก

1. การลดความเหลื่อมล้ำ สร้างความเป็นธรรมในทุกมิติ
 - 1.1 ปรับโครงสร้างเศรษฐกิจฐานราก
 - 1.2 ปฏิรูประบบภาษีและการคุ้มครองผู้บริโภค
 - 1.3 กระจายการถือครองที่ดินและการเข้าถึงทรัพยากร
 - 1.4 เพิ่มผลิตภาพและคุ้มครองแรงงานไทย ให้เป็นแรงงานฝีมือที่มีคุณภาพ และ ความริเริ่มสร้างสรรค์ มีความปลอดภัยในการทำงาน
 - 1.5 สร้างหลักประกันทางสังคมที่ครอบคลุมและเหมาะสมกับคนทุกช่วงวัย ทุกเพศ ภาวะและทุกกลุ่ม
 - 1.6 ลงทุนทางสังคมแบบมุ่งเป้าเพื่อช่วยเหลือกลุ่มคนยากจนและกลุ่มผู้ด้อยโอกาส โดยตรง
 - 1.7 สร้างความเป็นธรรมในการเข้าถึงบริการสาธารณสุข และการศึกษา โดยเฉพาะ สำหรับผู้มีรายได้น้อยและกลุ่มผู้ด้อยโอกาส
 - 1.8 สร้างความเป็นธรรมในการเข้าถึงกระบวนการยุติธรรมอย่างทั่วถึง
2. การกระจายศูนย์กลางความเจริญทางเศรษฐกิจ สังคมและเทคโนโลยี
 - 2.1 พัฒนาศูนย์กลางความเจริญทางเศรษฐกิจ สังคมและเทคโนโลยีในภูมิภาค
 - 2.2 กำหนดแผนพัฒนาเศรษฐกิจและสังคมของแต่ละกลุ่มจังหวัดในมิติต่าง ๆ
 - 2.3 จัดระบบเมืองที่เอื้อต่อการสร้างชีวิตและสังคมที่มีคุณภาพและปลอดภัย ให้สามารถตอบสนองต่อสังคมสูงวัยและแนวโน้มของการขยายตัวของเมืองในอนาคต
 - 2.4 ปรับโครงสร้างและแก้ไขกฎหมายระเบียบบริหารราชการแผ่นดิน เพื่อวางระบบ และกลไกการบริหารงานในระดับภาคกลุ่มจังหวัด
 - 2.5 สนับสนุนการพัฒนาพื้นที่บนฐานข้อมูลความรู้ เทคโนโลยีและนวัตกรรม
 - 2.6 การพัฒนากำลังแรงงานในพื้นที่
3. การเสริมสร้างพลังทางสังคม
 - 3.1 สร้างสังคมเข้มแข็งที่แบ่งปัน ไม่ทอดทิ้งกัน และมีคุณธรรม โดยสนับสนุนการ รวมตัวและดึงพลังของภาคส่วนต่าง ๆ
 - 3.2 การรองรับสังคมสูงวัยอย่างมีคุณภาพ

3.3 สนับสนุนความร่วมมือระหว่างภาครัฐ ภาคเอกชน ภาควิชาการ ภาคประชาสังคมและภาคประชาชน

3.4 ส่งเสริมความเสมอภาคทางเพศและบทบาทของสตรีในการสร้างสรรค์สังคม

3.5 สนับสนุนการพัฒนาทุนทางสังคมและวัฒนธรรม

3.6 สนับสนุนการพัฒนาเทคโนโลยีสารสนเทศและสื่อสร้างสรรค์ เพื่อรองรับสังคมยุค

ดิจิทัล

4. การเพิ่มขีดความสามารถของชุมชนท้องถิ่นในการพัฒนาการพึ่งตนเองและการจัดการ

ตนเอง

4.1 ส่งเสริมการปรับพฤติกรรมในระดับครัวเรือน ให้มีขีดความสามารถในการจัดการ

วางแผนชีวิตสุขภาพ ครอบครัว การเงินและอาชีพ

4.2 เสริมสร้างศักยภาพของชุมชนในการพึ่งตนเองและการพึ่งพากันเอง

4.3 สร้างการมีส่วนร่วมของภาคส่วนต่าง ๆ เพื่อสร้างประชาธิปไตยชุมชน

4.4 สร้างภูมิคุ้มกันทางปัญญาให้กับชุมชน

ยุทธศาสตร์ที่ 5 ด้านการสร้างการเติบโตบนคุณภาพชีวิตที่เป็นมิตรต่อสิ่งแวดล้อม

คำนึงถึงความยั่งยืนบนฐานของทรัพยากรธรรมชาติและสิ่งแวดล้อม ปรับเปลี่ยนพฤติกรรมของประชาชนให้เป็นมิตรต่อสิ่งแวดล้อมเกิดผลลัพธ์ต่อความยั่งยืน

เป้าหมาย 20 ปี

เป้าหมายที่ 1 อนุรักษ์และรักษาทรัพยากรธรรมชาติ สิ่งแวดล้อม และวัฒนธรรม ให้คนรุ่นต่อไปได้ใช้อย่างยั่งยืน มีสมดุล

เป้าหมายที่ 2 พื้นฟูและสร้างใหม่ฐานทรัพยากรธรรมชาติและสิ่งแวดล้อม เพื่อลดผลกระทบทางลบจากการพัฒนาสังคมเศรษฐกิจของประเทศ

เป้าหมายที่ 3 ใช้ประโยชน์และการสร้างการเติบโตบนฐานทรัพยากรธรรมชาติและสิ่งแวดล้อมให้สมดุลภายในขีดความสามารถของระบบนิเวศ

เป้าหมายที่ 4 ยกระดับกระบวนการทัศน์ เพื่อกำหนดอนาคตประเทศด้านทรัพยากรธรรมชาติและสิ่งแวดล้อม และวัฒนธรรม บนหลักของการมีส่วนร่วมและธรรมาภิบาล

เป้าหมายที่ 5 การบริหารจัดการความมั่นคงมีผลสำเร็จที่เป็นรูปธรรมอย่างมีประสิทธิภาพ

ตัวชี้วัดเป้าหมาย

1. การเติบโตที่เป็นมิตรกับสิ่งแวดล้อม
2. สภาพแวดล้อมและทรัพยากรธรรมชาติที่เสื่อมโทรมได้รับการฟื้นฟู
3. พื้นที่สีเขียวที่เป็นมิตรกับสิ่งแวดล้อม
4. ปริมาณก๊าซเรือนกระจก มูลค่าเศรษฐกิจฐานชีวภาพ
5. ประสิทธิภาพการบริหารจัดการความมั่นคงแบบองค์รวม

ประเด็นยุทธศาสตร์ ประกอบด้วย 6 ประเด็นหลัก

1. สร้างการเติบโตอย่างยั่งยืนบนสังคมเศรษฐกิจสีเขียว

1.1 เพิ่มมูลค่าของเศรษฐกิจฐานชีวภาพให้สอดคล้องกับยุทธศาสตร์ด้านการสร้างความสามารถในการแข่งขัน

- 1.2 อนุรักษ์และฟื้นฟูความหลากหลายทางชีวภาพในและนอกถิ่นกำเนิด
- 1.3 อนุรักษ์และฟื้นฟูแม่น้ำลำคลองและแหล่งน้ำธรรมชาติทั่วประเทศ
- 1.4 รักษาและเพิ่มพื้นที่สีเขียวที่เป็นมิตรกับสิ่งแวดล้อม
- 1.5 ส่งเสริมการบริโภคและการผลิตที่ยั่งยืน
2. สร้างการเติบโตอย่างยั่งยืนบนสังคมเศรษฐกิจภาคทะเล
 - 2.1 เพิ่มมูลค่าของเศรษฐกิจฐานชีวภาพทางทะเล
 - 2.2 ปรับปรุง ฟื้นฟู และสร้างใหม่ทรัพยากร ทางทะเลและชายฝั่งทั้งระบบ
 - 2.3 ฟื้นฟูชายหาดที่เป็นแหล่งท่องเที่ยว ชายฝั่งทะเลได้รับการป้องกันและแก้ไขทั้งระบบ และมีนโยบายการจัดการชายฝั่งแบบบูรณาการอย่างเป็นองค์รวม
 - 2.4 พัฒนาและเพิ่มสัดส่วนกิจกรรมทางทะเลที่เป็นมิตรต่อสิ่งแวดล้อม
3. สร้างการเติบโตอย่างยั่งยืนบนสังคมเศรษฐกิจที่เป็นมิตรต่อสภาพภูมิอากาศ
 - 3.1 ลดการปล่อยก๊าซเรือนกระจก
 - 3.2 มีการปรับตัวเพื่อลดความสูญเสียและเสียหายจากภัยธรรมชาติและผลกระทบที่เกี่ยวข้องกับการเปลี่ยนแปลงสภาพภูมิอากาศ
 - 3.3 มุ่งเป้าสู่การลงทุนที่เป็นมิตรต่อสภาพภูมิอากาศในการพัฒนาโครงสร้างพื้นฐานของภาครัฐและภาคเอกชน
 - 3.4 พัฒนาและสร้างระบบรับมือปรับตัวต่อโรคอุบัติใหม่และโรคอุบัติซ้ำที่เกิดจากการเปลี่ยนแปลงภูมิอากาศ
4. พัฒนาพื้นที่เมือง ชนบท เกษตรกรรมและอุตสาหกรรมเชิงนิเวศ มุ่งเน้นความเป็นเมืองที่เติบโตอย่างต่อเนื่อง
 - 4.1 จัดทำแผนผังภูมินิเวศเพื่อการพัฒนา เมือง ชนบท พื้นที่เกษตรกรรมและอุตสาหกรรม รวมถึงพื้นที่อนุรักษ์ตามศักยภาพ และความเหมาะสมทางภูมินิเวศอย่างเป็นเอกภาพ
 - 4.2 พัฒนาพื้นที่เมือง ชนบท เกษตรกรรม และ อุตสาหกรรมเชิงนิเวศ ที่มีการบริหารจัดการตามแผนผังภูมินิเวศ อย่างยั่งยืน
 - 4.3 จัดการมลพิษที่มีผลกระทบต่อสิ่งแวดล้อม และสารเคมีในภาคเกษตร ทั้งระบบให้เป็นไปตามมาตรฐานสากลและค่ามาตรฐานสากล
 - 4.4 สงวนรักษา อนุรักษ์ ฟื้นฟู และพัฒนาทรัพยากรธรรมชาติ มรดกทางสถาปัตยกรรมและศิลปวัฒนธรรม อัตลักษณ์ และวิถีชีวิตพื้นถิ่นบนฐานธรรมชาติ และฐานวัฒนธรรมอย่างยั่งยืน
 - 4.5 พัฒนาเครือข่ายองค์กรพัฒนาเมืองและชุมชน รวมทั้งกลุ่มอาสาสมัคร ด้วยกลไกการมีส่วนร่วมของทุกภาคส่วนในท้องถิ่น
 - 4.6 เสริมสร้างระบบสาธารณสุขและอนามัยสิ่งแวดล้อม และยกระดับความสามารถในการป้องกันโรคอุบัติใหม่และอุบัติซ้ำ
5. พัฒนาความมั่นคงทางน้ำ พลังงาน และเกษตรที่เป็นมิตรต่อสิ่งแวดล้อม
 - 5.1 พัฒนาการจัดการน้ำเชิงลุ่มน้ำทั้งระบบเพื่อเพิ่มความมั่นคงด้านน้ำของประเทศ
 - 5.2 เพิ่มผลิตภาพของน้ำทั้งระบบในการใช้น้ำอย่างประหยัด รู้คุณค่า และสร้างมูลค่าเพิ่มจากการใช้น้ำให้ทัดเทียมกับระดับสากล
 - 5.3 พัฒนาความมั่นคงพลังงานของประเทศ และส่งเสริมการใช้พลังงานที่เป็นมิตรต่อสิ่งแวดล้อม

5.4 เพิ่มประสิทธิภาพการใช้พลังงานโดยลดความเข้มข้นของการใช้พลังงาน

5.5 พัฒนาความมั่นคงด้านการเกษตร และอาหารของประเทศและชุมชน ในมิติ

ปริมาณ คุณภาพ ราคาและการเข้าถึงอาหาร

6. ยกระดับกระบวนการทัศน์ เพื่อกำหนดอนาคตประเทศ

6.1 ส่งเสริมคุณลักษณะและพฤติกรรมที่พึงประสงค์ด้านสิ่งแวดล้อมและคุณภาพ

ชีวิตที่ดีของ คนไทย

6.2 พัฒนาเครื่องมือ กลไกและระบบยุติธรรม และระบบประชาธิปไตยสิ่งแวดล้อม

6.3 จัดโครงสร้างเชิงสถาบันเพื่อจัดการประเด็นร่วม ด้านการบริหารจัดการ

ทรัพยากรธรรมชาติและสิ่งแวดล้อมที่สำคัญ

6.4 พัฒนาและดำเนินโครงการ ที่ยกระดับกระบวนการทัศน์ เพื่อกำหนดอนาคตประเทศ

ด้านทรัพยากรธรรมชาติ สิ่งแวดล้อมและวัฒนธรรม บนหลักของการมีส่วนร่วม และธรรมาภิบาล

ยุทธศาสตร์ที่ 6 ด้านการปรับสมดุลและพัฒนาระบบการบริหารจัดการภาครัฐ

การปรับเปลี่ยนภาครัฐ ยึดหลัก “ภาครัฐของประชาชนเพื่อประชาชนและประโยชน์

ส่วนรวม

เป้าหมาย 20 ปี

เป้าหมายที่ 1 ภาครัฐมีวัฒนธรรมการทำงานที่มุ่งผลสัมฤทธิ์และผลประโยชน์ส่วนรวม
ตอบสนองความต้องการของประชาชนได้อย่างสะดวก รวดเร็ว โปร่งใส

เป้าหมายที่ 2 ภาครัฐมีขนาดเล็ก gọn พร้อมปรับตัวให้ทันต่อการเปลี่ยนแปลง

เป้าหมายที่ 3 ภาครัฐมีความโปร่งใส ปลอดการทุจริตและประพฤติมิชอบ

เป้าหมายที่ 4 กระบวนการยุติธรรม เป็นไปเพื่อประโยชน์ต่อส่วนรวมของประเทศ

ตัวชี้วัดเป้าหมาย

1. ระดับความพึงพอใจของประชาชนต่อการให้บริการสาธารณะของภาครัฐ

2. ประสิทธิภาพของการบริการภาครัฐ

3. ระดับความโปร่งใส การทุจริต ประพฤติมิชอบ

4. ความเสมอภาคในกระบวนการยุติธรรม

ประเด็นยุทธศาสตร์ประกอบด้วย 8 ประเด็นหลัก

1. ภาครัฐที่ยึดประชาชนเป็นศูนย์กลาง ตอบสนองความต้องการ และให้บริการอย่าง
สะดวก รวดเร็ว โปร่งใส

1.1 การให้บริการสาธารณะของภาครัฐ ได้มาตรฐานสากลและเป็นระดับแนวหน้า

ของภูมิภาค

1.2 ภาครัฐมีความเชื่อมโยงในการให้บริการสาธารณะต่าง ๆ ผ่านการนำเทคโนโลยี

ดิจิทัลมาประยุกต์ใช้

2. ภาครัฐบริหารงานแบบบูรณาการโดยมียุทธศาสตร์ชาติเป็นเป้าหมายและเชื่อมโยงการ

พัฒนาในทุกระดับ ทุกประเด็น ทุกภารกิจและทุกพื้นที่

2.1 ให้ยุทธศาสตร์ชาติเป็นกลไกขับเคลื่อนการพัฒนาประเทศ

2.2 ระบบการเงินการคลังประเทศสนับสนุนการขับเคลื่อนยุทธศาสตร์ชาติ

2.3 ระบบติดตามประเมินผลที่สะท้อนการบรรลุเป้าหมายยุทธศาสตร์ชาติในทุก

ระดับ

3. ภาครัฐมีขนาดเล็กลง เหมาะสมกับภารกิจ เปิดกว้าง ส่งเสริมให้ประชาชนและทุกภาคส่วนมีส่วนร่วมในการพัฒนาประเทศ

3.1 ภาครัฐมีขนาดที่เหมาะสม

3.2 ทุกภาคส่วนมีส่วนร่วมในการพัฒนาประเทศ

3.3 ส่งเสริมการกระจายอำนาจและสนับสนุนบทบาทชุมชนท้องถิ่นให้องค์กรปกครองส่วนท้องถิ่นเป็นหน่วยงานที่มีสมรรถนะสูง ตั้งอยู่บนหลักธรรมาภิบาล

4. ภาครัฐมีความทันสมัย

4.1 องค์กรภาครัฐมีความยืดหยุ่นเหมาะสมกับ บริบทการพัฒนาประเทศ

4.2 พัฒนาและปรับระบบวิธีการปฏิบัติราชการให้ทันสมัย

5. บุคลากรภาครัฐเป็นคนดีและเก่งยึดหลักคุณธรรม มีจิตสำนึก มีความสามารถสูง มุ่งมั่น และเป็นมืออาชีพ

5.1 ภาครัฐมีการบริหารกำลังคนที่มีความคล่องตัว ยึดระบบคุณธรรม

5.2 บุคลากรภาครัฐยึดค่านิยมในการทำงานเพื่อประชาชน มีคุณธรรม และมีการพัฒนาตามเส้นทางความก้าวหน้าในอาชีพ

6. ภาครัฐมีความโปร่งใส ปลอดการทุจริตและประพฤติมิชอบ ทุกภาคส่วนร่วมต่อต้านการ

ทุจริต

6.1 ประชาชนและภาคีต่าง ๆ ในสังคมร่วมมือกันในการป้องกันการทุจริตและ

ประพฤติ มิชอบ

6.2 บุคลากรภาครัฐยึดมั่นในหลักคุณธรรมจริยธรรมและความซื่อสัตย์สุจริต

6.3 การปราบปรามการทุจริตประพฤติมิชอบมีประสิทธิภาพมีความเด็ดขาด เป็นธรรมและตรวจสอบได้

6.4 การบริหารจัดการการป้องกันและปราบปรามการทุจริตอย่างเป็นระบบแบบ

บูรณาการ

7. กฎหมายมีความสอดคล้อง เหมาะสมกับบริบทต่าง ๆ และมีเท่าที่จำเป็น

7.1 ภาครัฐจัดให้มีกฎหมายที่สอดคล้องและเหมาะสมกับบริบทต่าง ๆ ที่เปลี่ยนแปลง

7.2 มีกฎหมายเท่าที่จำเป็น

7.3 การบังคับใช้กฎหมายอย่างมีประสิทธิภาพ เท่าเทียม มีการเสริมสร้างประสิทธิภาพการใช้อกฎหมาย

8. กระบวนการยุติธรรมเคารพสิทธิมนุษยชนและปฏิบัติต่อประชาชนโดยเสมอภาค

8.1 บุคลากรและหน่วยงานในกระบวนการยุติธรรมเคารพและยึดมั่นในหลักประชาธิปไตย เคารพศักดิ์ศรีความเป็นมนุษย์ที่พึงได้รับการปฏิบัติอย่างเท่าเทียม

8.2 ทุกหน่วยงานในกระบวนการยุติธรรม มีบทบาทเชิงรุกร่วมกันในทุกขั้นตอน ของการค้นหาความจริง

8.3 หน่วยงานในกระบวนการยุติธรรมทั้งทางแพ่ง อาญาและปกครองมีเป้าหมายและยุทธศาสตร์ร่วมกัน

8.4 ส่งเสริมระบบยุติธรรมทางเลือก ระบบยุติธรรมชุมชนและการมีส่วนร่วมของประชาชนในกระบวนการยุติธรรม

8.5 พัฒนามาตรการอื่นแทนโทษทางอาญา

1.2 แผนพัฒนาเศรษฐกิจและสังคมแห่งชาติ ฉบับที่ 12 (พ.ศ.2560-2564)

ยึดหลักการ

“ปรัชญาของเศรษฐกิจพอเพียง การพัฒนาที่ยั่งยืน คนเป็นศูนย์กลางการพัฒนา”

1. ประเด็นการพัฒนาหลักที่สำคัญในช่วงแผนพัฒนาเศรษฐกิจและสังคมแห่งชาติ ฉบับที่ 12 มีทั้งหมด 20 ประเด็น ดังนี้

1. การพัฒนานวัตกรรมและการนำมาใช้ขับเคลื่อนการพัฒนาในทุกมิติ เพื่อยกระดับศักยภาพของประเทศ
2. การส่งเสริมและสนับสนุนการวิจัยและพัฒนาวิทยาศาสตร์เทคโนโลยี และนวัตกรรม
3. การเตรียมพร้อมด้านกำลังคนและการเสริมสร้างศักยภาพของประชากรในทุกช่วงวัย มุ่งเน้นการยกระดับคุณภาพทุนมนุษย์ของประเทศ
4. การสร้างความเป็นธรรมและลดความเหลื่อมล้ำ
5. การปรับโครงสร้างการผลิตและการสร้างโอกาสทางเศรษฐกิจในแต่ละช่วงของห่วงโซ่มูลค่า
6. การปรับระบบการผลิตการเกษตรให้สอดคล้องกับพันธกรณีในด้านการเปลี่ยนแปลงสภาพภูมิอากาศและศักยภาพของพื้นที่
7. การเพิ่มศักยภาพฐานการผลิตและบริการเดิมที่มีศักยภาพในปัจจุบันให้ต่อยอดไปสู่ฐานการผลิตและบริการที่ใช้เทคโนโลยีที่เข้มข้นและมีนวัตกรรมมากขึ้น ควบคู่กับการวางรากฐานเพื่อสร้างและพัฒนาภาคการผลิตและบริการสำหรับอนาคต
8. การส่งเสริมสร้างความเข้มแข็งของเศรษฐกิจกระแสใหม่ แข็งแรงของเศรษฐกิจกระแสใหม่
9. การสร้างขีดความสามารถในการแข่งขันของธุรกิจบริการและการท่องเที่ยวที่มีศักยภาพให้เติบโตและสนับสนุนภาคการผลิต
10. การสร้างความเชื่อมโยงระหว่างภาคการผลิต
11. การพัฒนาวิสาหกิจขนาดย่อย ขนาดเล็กและขนาดกลาง วิสาหกิจชุมชน และวิสาหกิจเพื่อสังคม
12. การสร้างความมั่นคงของฐานทรัพยากรธรรมชาติและยกระดับคุณภาพสิ่งแวดล้อม
13. การฟื้นฟูพื้นฐานด้านความมั่นคงที่เป็นปัจจัยสำคัญต่อการพัฒนาทางเศรษฐกิจและสังคมของประเทศ
14. การบริหารจัดการในภาครัฐ การป้องกันการทุจริตประพตมิชอบและการสร้างธรรมาภิบาลในสังคมไทย
15. การพัฒนาโครงสร้างพื้นฐานและระบบโลจิสติกส์ของประเทศเพื่อขยายขีดความสามารถและพัฒนาคุณภาพการให้บริการเพื่อรองรับการขยายตัวของเมืองและพื้นที่เศรษฐกิจหลัก และส่งเสริมการพัฒนาคุณภาพชีวิตของทุกกลุ่มในสังคม
16. การพัฒนาภาค เมือง และพื้นที่เศรษฐกิจ
17. การสร้างความร่วมมือระหว่างประเทศให้เข้มข้นและส่งผลต่อการพัฒนาอย่างเต็มที่

แข่งขันได้

18. การส่งเสริมการลงทุนไทยในต่างประเทศ
19. การปรับปรุงภาคการเงินของไทยให้มีประสิทธิภาพมากขึ้นและให้สามารถ

ฉบับที่ ๑๒

20. การปฏิรูปด้านการคลังและงบประมาณ
2. วัตถุประสงค์และเป้าหมายการพัฒนาในช่วงแผนพัฒนาเศรษฐกิจและสังคมแห่งชาติ

วัตถุประสงค์

1. มีจริยธรรม ความรู้ความสามารถ และพัฒนาตนเองได้ต่อเนื่องตลอดชีวิต
2. มีความมั่นคง ทางเศรษฐกิจและสังคม
3. เศรษฐกิจ เข้มแข็ง แข่งขันได้ และมีความยั่งยืน
4. รักษาและฟื้นฟูทรัพยากรธรรมชาติ และสิ่งแวดล้อม
5. การบริหารราชการแผ่นดินมีประสิทธิภาพ โปร่งใส ทันสมัย และทำงานเชิงบูรณาการ
6. กระจายความเจริญไปสู่ภูมิภาค
7. ผลักดันให้มีความเชื่อมโยงกับประเทศต่างๆ

เป้าหมาย

1. คนไทยมีคุณลักษณะ ที่มีวินัย มีทัศนคติที่ดีต่อสังคม
2. ความเหลื่อมล้ำ ทางด้านรายได้ และความยากจนลดลง
3. ระบบเศรษฐกิจ มีความเข้มแข็ง และแข่งขันได้
4. เป็นมิตรกับสิ่งแวดล้อม
5. มีความมั่นคง ในเอกราชและอธิปไตย สามัคคีและเพิ่มความเชื่อมั่นของประเทศ
6. มีระบบบริหารจัดการภาครัฐ ที่มีประสิทธิภาพ ทันสมัย โปร่งใส ตรวจสอบได้

และมีส่วนร่วมจากประชาชน

3. ยุทธศาสตร์ในแผนพัฒนาแผนพัฒนาเศรษฐกิจและสังคมแห่งชาติฉบับที่ ๑๒ มีทั้งหมด

๑๐ ยุทธศาสตร์

1. การเสริมสร้างและพัฒนาศักยภาพทุนมนุษย์

แนวทางการพัฒนา

- 1.1 มีคุณธรรม จริยธรรม มีวินัย จิตสาธารณะ
- 1.2 พัฒนาศักยภาพคน
- 1.3 ยกระดับคุณภาพการศึกษา
- 1.4 ลดปัจจัยเสี่ยงด้านสุขภาพ
- 1.5 เพิ่มประสิทธิภาพระบบจัดการสุขภาพ
- 1.6 พัฒนาระบบการดูแลสุขภาพสูงวัย
- 1.7 สถาบันทางสังคมมีส่วนร่วมพัฒนาประเทศ

2. ยุทธศาสตร์การสร้างความเป็นธรรมและลดความเหลื่อมล้ำในสังคม

แนวทางการพัฒนา

- 2.1 เพิ่มโอกาสให้กับกลุ่มเปราะบาง
- 2.2 กระจายบริการภาครัฐให้ครอบคลุมทุกพื้นที่

2.3 เสริมสร้างศักยภาพชุมชน

3. ยุทธศาสตร์การสร้างความเข้มแข็งทางเศรษฐกิจและแข่งขันได้อย่างยั่งยืน

แนวทางการพัฒนา

3.1 บริหารจัดการเศรษฐกิจส่วนรวม

3.2 พัฒนาความสามารถในการแข่งขัน

4. ยุทธศาสตร์การเติบโตที่เป็นมิตรกับสิ่งแวดล้อมเพื่อการพัฒนาที่ยั่งยืน

แนวทางการพัฒนา

4.1 พื้นฟูทรัพยากรธรรมชาติ

4.2 เพิ่มประสิทธิภาพการบริหารจัดการทรัพยากรน้ำ

4.3 การผลิตเป็นมิตรกับสิ่งแวดล้อม

4.4 ลดการปล่อยก๊าซเรือนกระจก

4.5 ลดความเสี่ยงด้านภัยพิบัติ

4.6 แก้ไขปัญหาด้านทรัพยากรธรรมชาติและสิ่งแวดล้อม

4.7 พัฒนาความร่วมมือด้านสิ่งแวดล้อมระหว่างประเทศ

5. ยุทธศาสตร์การเสริมสร้างความมั่นคงแห่งชาติเพื่อการพัฒนาประเทศสู่ความมั่งคั่ง และ

ยั่งยืน

แนวทางการพัฒนา

5.1 รักษาความมั่นคงภายใน

5.2 เสริมสร้างศักยภาพการป้องกันประเทศ

5.3 ส่งเสริมความร่วมมือกับต่างประเทศด้านความมั่นคง

5.4 รักษาความมั่นคง และผลประโยชน์ของชาติทางทะเล

5.5 บริหารจัดการความมั่นคง เพื่อการพัฒนา

6. ยุทธศาสตร์การบริหารจัดการในภาครัฐ การป้องกันการทุจริต ประพฤติมิชอบและ

ธรรมาภิบาลในสังคมไทย

แนวทางการพัฒนา

6.1 ปรับปรุงโครงสร้างหน่วยงาน

6.2 ปรับปรุงกระบวนการงบประมาณ

6.3 เพิ่มประสิทธิภาพการบริการสาธารณะได้มาตรฐานสากล

6.4 เพิ่มประสิทธิภาพการบริหารจัดการให้แก่ อปท.

6.5 ป้องกันปราบปรามการทุจริต

6.6 ปฏิรูปกฎหมายให้มีความทันสมัย

7. ยุทธศาสตร์การพัฒนาโครงสร้างพื้นฐานและระบบโลจิสติกส์

แนวทางการพัฒนา

7.1 พัฒนาโครงสร้างพื้นฐาน

7.2 สนับสนุนการพัฒนาระบบขนส่ง

7.3 พัฒนาระบบโลจิสติกส์

7.4 พัฒนาด้านพลังงาน

7.5 พัฒนาเศรษฐกิจดิจิทัล

7.6 พัฒนาระบบประปา

8. ยุทธศาสตร์การพัฒนาศาสตร์ เทคโนโลยี วิจัย และนวัตกรรม

แนวทางการพัฒนา

8.1 ส่งเสริมการลงทุนวิจัยและพัฒนาและผลักดันสู่การใช้ประโยชน์ในเชิงพาณิชย์

8.2 พัฒนาผู้ประกอบการให้เป็นผู้ประกอบการทางเทคโนโลยี

8.3 พัฒนาสภาวะแวดล้อมของการพัฒนาศาสตร์เทคโนโลยี วิจัย และ

และเชิงสังคม

นวัตกรรม

9. ยุทธศาสตร์การพัฒนาภาคเมือง และพื้นที่เศรษฐกิจ

แนวทางการพัฒนา

9.1 การพัฒนาภาคเพื่อสร้างโอกาสทางเศรษฐกิจ

9.2 การพัฒนาเมือง

9.3 การพัฒนาพื้นที่เศรษฐกิจ

10. ยุทธศาสตร์ความร่วมมือระหว่างประเทศเพื่อการพัฒนา

แนวทางการพัฒนา

10.1 ขยายความร่วมมือทางการค้าและการลงทุนกับมิตรประเทศ

10.2 พัฒนาคือเชื่อมโยงด้านการคมนาคมขนส่ง โลจิสติกส์

10.3 พัฒนาและส่งเสริมให้ไทยเป็นฐานของการประกอบธุรกิจ การบริการ

10.4 ส่งเสริมการลงทุนไทยในต่างประเทศ

10.5 เปิดประตูการค้าและพัฒนาความร่วมมือกับประเทศเพื่อนบ้าน

10.6 ส่งเสริมความร่วมมือ กับภูมิภาค

1.3 แผนพัฒนาภาค/แผนพัฒนากลุ่มจังหวัด/แผนพัฒนาจังหวัด

1. แผนพัฒนาภาคภาคตะวันออกเฉียงเหนือ

เป้าหมาย ศูนย์กลางเศรษฐกิจของอนุภูมิภาคกลุ่มแม่น้ำโขง

1. บริหารจัดการน้ำให้เพียงพอต่อการพัฒนาเศรษฐกิจและคุณภาพชีวิตอย่างยั่งยืน

2. แก้ปัญหาความยากจนและพัฒนาคุณภาพชีวิตผู้มีรายได้น้อยเพื่อลดความเหลื่อม

ล้ำทางสังคม

3. สร้างความเข้มแข็งของฐานเศรษฐกิจภายใน ควบคู่กับการแก้ไขปัญหาด้าน

ทรัพยากรธรรมชาติ และสิ่งแวดล้อม

4. พัฒนาการท่องเที่ยวเชิงบูรณาการ

5. ใช้โอกาสจากการพัฒนาโครงข่ายคมนาคมขนส่งที่เชื่อมโยงพื้นที่เศรษฐกิจหลัก
ภาคกลาง และพื้นที่ ระเบียงเศรษฐกิจภาคตะวันออกเฉียง (EEC) เพื่อพัฒนาเมือง และ พื้นที่เศรษฐกิจใหม่ๆ ของ
ภาค

6. พัฒนาความร่วมมือและใช้ประโยชน์จากข้อตกลงกับประเทศ เพื่อนบ้านในการ
สร้างความเข้มแข็ง ทางเศรษฐกิจตามแนวชายแดนและแนวระเบียงเศรษฐกิจ

โครงการที่สำคัญ (Flagship Project)

1. โครงการบริหารจัดการน้ำอย่างบูรณาการเพื่อการพัฒนาที่ยั่งยืน

2. โครงการแก้ไขปัญหาโรคพยาธิใบไม้ตับและมะเร็งท่อน้ำดี

- 3.โครงการพัฒนาการผลิตข้าวหอมมะลิทุ่งกุลาร้องไห้สู่มาตรฐานเกษตร อินทรีย์
- 4.โครงการยกระดับการท่องเที่ยวเชิงประเพณีวัฒนธรรม
- 5.โครงการพัฒนาทำอากาศยาน ขอนแก่น สกลนคร และนครพนม

2. แผนพัฒนากลุ่มจังหวัด

แผนพัฒนากลุ่มจังหวัดภาคตะวันออกเฉียงเหนือตอนล่าง 1 (นครราชสีมา ชัยภูมิ

บุรีรัมย์สุรินทร์)

สังคมเป็นสุข”

“ศูนย์กลางของเกษตรอุตสาหกรรม ผลิตภัณฑ์ใหม่ ท่องเที่ยวอารยธรรมขอม และ

พันธกิจ (Mission)

- 1) ส่งเสริมการผลิตและแปรรูปข้าวหอมมะลิ
- 2) ส่งเสริมและพัฒนาการผลิตมันสำปะหลังเพื่ออุตสาหกรรมอาหารและพลังงานทดแทน
- 3) ส่งเสริมการเลี้ยงโคเนื้อกระบือ และแพะ และแปรรูปเชิงคุณภาพ
- 4) ส่งเสริมการเรียนรู้สู่การปฏิบัติตามหลักปรัชญาเศรษฐกิจพอเพียง
- 5) ส่งเสริมศักยภาพการผลิตและการตลาดผลิตภัณฑ์ใหม่
- 6) ส่งเสริมการท่องเที่ยว ให้ได้รับความนิยม และบริหารจัดการให้มีศักยภาพ
- 7) ส่งเสริมและพัฒนาการค้าการลงทุน และค้าชายแดน
- 8) ส่งเสริมและพัฒนาด้านสังคม

ประเด็นยุทธศาสตร์ (Strategic Issues)

1. การพัฒนาขีดความสามารถในการแข่งขันเกษตรอุตสาหกรรมครบวงจร
2. การพัฒนาอุตสาหกรรมการท่องเที่ยวและผลิตภัณฑ์ใหม่
3. ยกระดับการพัฒนาคุณภาพชีวิต

จังหวัดนครราชสีมา ได้วิเคราะห์ข้อมูลสภาพแวดล้อมทั้งภายในและภายนอกจังหวัด รวมทั้งนำปัญหาความต้องการของประชาชนในพื้นที่มาประกอบด้วยแล้ว จึงได้กำหนดเป็นจุดแข็ง จุดอ่อน โอกาส และอุปสรรค ของจังหวัดนครราชสีมา เพื่อเป็นข้อมูลประกอบการจัดทำแผนพัฒนาจังหวัด นครราชสีมา ระยะ 5 ปี (พ.ศ.2566 – 2570) สรุปได้ ดังนี้

จุดแข็ง (Strengths)

1. เป็นจังหวัดที่มีพื้นที่ขนาดใหญ่ ประชากรมาก มีความหลากหลายของภาคการผลิตสินค้าเกษตรเกษตรแปรรูป อุตสาหกรรม และการท่องเที่ยว เป็นฐานเศรษฐกิจสำคัญของภาค
2. แหล่งท่องเที่ยวที่มีคุณภาพและหลากหลาย ทั้งแหล่งท่องเที่ยวธรรมชาติเชิงนิเวศ ประวัติศาสตร์ อารยธรรม เป็นแหล่งผลิตสินค้า ภูมิปัญญาท้องถิ่น และอาหาร มีพื้นที่ซึ่งเป็นแหล่งผลิตโอโซน และมีแหล่งท่องเที่ยวที่สร้างขึ้นใหม่ รวมทั้งมีแหล่งท่องเที่ยวที่ได้รับเลือกให้เป็นมรดกโลก
3. เป็นศูนย์กลางการคมนาคม เนื่องจากมีเส้นทางเชื่อมต่อภายในจังหวัด ระหว่างจังหวัดและระหว่างภาคที่สะดวกรวดเร็ว
4. จังหวัดมีความโดดเด่นในอัตลักษณ์และวัฒนธรรมพื้นบ้านที่เป็นทุนทางสังคม สร้างความเป็นเอกภาพและความสามัคคีของคนในจังหวัด

5. สถาบันการศึกษาที่สำคัญที่เป็นศูนย์กลางแห่งการเรียนรู้ และมีบุคลากรทางการศึกษาที่มีความสามารถ

จุดอ่อน (Weaknesses)

1. การบริหารจัดการน้ำของจังหวัดในทุกมิติ ยังไม่สามารถตอบสนองต่อความต้องการในการอุปโภคบริโภค ภาคการเกษตร ภาคอุตสาหกรรม และจำเป็นต่อทรัพยากรป่าไม้ ลำธาร แหล่งน้ำ
2. ภาคเกษตรกรรมของจังหวัด ยังประสบปัญหาในเรื่องต้นทุนและปัจจัยการผลิตมีมูลค่าสูง ในขณะที่ราคาพืชผลเกษตรตกต่ำ การสร้างความรู้ความเข้าใจให้ในการทำการเกษตรสมัยใหม่
3. การบริหารจัดการขยะในพื้นที่ซึ่งไม่สามารถรองรับการขยายตัวของประชากรและเมืองได้
4. การบูรณาการการบริหารจัดการของหน่วยงานภาครัฐภายในจังหวัดยังมีน้อย ขาดการมีส่วนร่วม
5. มีพื้นที่ป่าไม้ลดลง เกิดการบุกรุก รวมทั้งทรัพยากรธรรมชาติถูกทำลาย เสื่อมโทรม

โอกาส (Opportunities)

1. ยุทธศาสตร์โครงข่ายเส้นทางคมนาคมที่เชื่อมต่อ East-West Corridor และเชื่อมโยงต่อภูมิภาคของประเทศเพื่อนบ้าน เช่น รถไฟรางคู่ มอเตอร์เวย์ รถไฟความเร็วสูง ฯลฯ ทำให้จังหวัดมีโอกาสในการเป็นศูนย์กลางโครงข่ายคมนาคมและโลจิสติกส์ของภาคและภูมิภาค
2. นโยบายของรัฐบาลในการส่งเสริมการท่องเที่ยวชุมชน สินค้าชุมชนและภูมิปัญญาท้องถิ่น ผลักดันเศรษฐกิจชุมชน ส่งผลต่อการพัฒนาเศรษฐกิจจังหวัด
3. การพัฒนาเทคโนโลยีทำให้เกิดประสิทธิภาพในการทำงาน สะดวก รวดเร็ว ประหยัด และเป็นปัจจุบัน ทำให้มีโอกาสสร้างระบบข้อมูลรวมและประมวลผลผ่านเทคโนโลยี สร้างผลสัมฤทธิ์ในการทำงานได้อย่างประสิทธิผล
4. นโยบายด้านเกษตรของรัฐบาล เช่น การประกันราคาสินค้าเกษตร Smart Farmer เกษตรแปลงใหญ่ ฯลฯ สร้างโอกาสให้ผลผลิตทางการเกษตรมีมูลค่าสูง
5. นโยบายการพัฒนาเศรษฐกิจฐานราก สร้างความมั่นคงด้านรายได้ให้กับชุมชนพื้นที่ และช่วยลดช่องว่างของการกระจายรายได้

อุปสรรค (Threats)

1. เกิดโรคอุบัติใหม่ COVID-๑๙ ซึ่งส่งผลกระทบต่อชั้นวิกฤติเป็นวงกว้างโดยเฉพาะภาวะการจ้างงาน การเลิกจ้างงานในภาคบริการ การท่องเที่ยว ภาคการผลิต เป็นต้น
2. ปัญหาภาวะโลกร้อน ส่งผลต่อการเกิดภัยธรรมชาติและสาธารณภัยต่าง ๆ เช่น ภัยแล้ง ไฟป่า น้ำท่วม
3. ภาวะเศรษฐกิจตกต่ำและชะลอตัวของโลกและของประเทศ
4. ปัญหาสังคมระดับชาติ เช่น ปัญหายาเสพติด ปัญหาช่องว่างระหว่างวัยของคนในสังคม (Generation gap) ทำให้เกิดการเผชิญหน้าของคนในสังคม ฯลฯ ส่งผลต่อการพัฒนาของจังหวัด
5. ระเบียบ กฎหมาย และระบบการบริหารจัดการของภาครัฐ เช่น ระบบงบประมาณของประเทศส่งผลต่อ การดำเนินการพัฒนาพื้นที่

3. แผนพัฒนาจังหวัด

ตำแหน่งทางยุทธศาสตร์

1. เป็นศูนย์กลางการคมนาคมและการขนส่ง
2. เป็นศูนย์กลางทางการเกษตร
3. เป็นศูนย์กลางการท่องเที่ยว
4. เป็นศูนย์กลางอุตสาหกรรม
5. เป็นสังคมที่มีคุณภาพตามมาตรฐานสากล ประชาชนมีชีวิตที่ดีตามแนวทางเศรษฐกิจพอเพียง
6. เป็นแหล่งพลังงานสะอาดและเป็นแหล่งทรัพยากรธรรมชาติและสิ่งแวดล้อมในภูมิภาค
7. เป็นสังคมแห่งความมั่นคงปลอดภัยและป้องกันภัยคุกคามทุกรูปแบบ
8. มีส่วนราชการที่มีการบริหารจัดการภาครัฐแบบบูรณาการอย่างยั่งยืน

เป้าหมายการพัฒนาจังหวัดนครราชสีมา (พ.ศ. 2561 – 2565)

“ศูนย์กลางโครงข่ายคมนาคม การท่องเที่ยวเชิงนิเวศและ ศิลปวัฒนธรรมของ

ภูมิภาค นวัตกรรมเกษตรและอุตสาหกรรม และเป็นสังคมคุณภาพสูง”

ตัวชี้วัดความสำเร็จตามเป้าหมายการพัฒนาของจังหวัดนครราชสีมา

1) มูลค่าผลิตภัณฑ์มวลรวมจังหวัดของจังหวัดนครราชสีมา (Gross Provincial Product: GPP) เพิ่มขึ้นไม่น้อยกว่าร้อยละ 2 ของปีฐาน

- พ.ศ. 2566 = 0.25
- พ.ศ. 2567 = 0.25
- พ.ศ. 2568 = 0.50
- พ.ศ. 2569 = 0.50
- พ.ศ. 2570 = 0.50

(ปีฐาน พ.ศ.2562 มูลค่า 303,996 ล้านบาท) (แหล่งข้อมูล : สศช.)

2) ประชาชนมีรายได้ต่อหัวต่อปีของจังหวัดนครราชสีมา (GPP per capita) เพิ่มขึ้นไม่น้อยกว่าร้อยละ 2 ของปีฐาน - พ.ศ. 2566 = 0.25

- พ.ศ. 2567 = 0.25
- พ.ศ. 2568 = 0.50
- พ.ศ. 2569 = 0.50
- พ.ศ. 2570 = 0.50

(ปีฐาน พ.ศ.2562 มูลค่า 121,068 บาท) (แหล่งข้อมูล : สศช.)

3) ดัชนีความก้าวหน้าของคนจังหวัดนครราชสีมา เพิ่มขึ้นไม่น้อยกว่า 0.0300 ของปีฐาน

- พ.ศ. 2566 = 0.0060
- พ.ศ. 2567 = 0.0060
- พ.ศ. 2568 = 0.0060
- พ.ศ. 2569 = 0.0060
- พ.ศ. 2570 = 0.0060

(ปีฐาน พ.ศ.2562=0.5772) (แหล่งข้อมูล : สศช.)

ประเด็นการพัฒนาจังหวัดนครราชสีมา

- 1) ส่งเสริม พัฒนา และยกระดับด้านการเกษตร และเกษตรแปรรูปมูลค่าสูง
- 2) ส่งเสริม พัฒนา โครงสร้างพื้นฐาน เพื่อยกระดับเศรษฐกิจ การท่องเที่ยว การค้า การลงทุน อุตสาหกรรม เศรษฐกิจ BCG และเขตเศรษฐกิจพิเศษ
- 3) เสริมสร้างและพัฒนาคน ชุมชน เมือง และการยกระดับการบริหารจัดการภาครัฐ เพื่อสังคมคุณภาพสูง
- 4) ยกระดับบริหารจัดการทรัพยากรธรรมชาติและสิ่งแวดล้อมให้เกิดสมดุลและยั่งยืน
- 5) ยกระดับด้านความมั่นคงปลอดภัยในชีวิตและทรัพย์สินของประชาชน

ประเด็นการพัฒนาจังหวัดนครราชสีมาที่ 1

“ส่งเสริม พัฒนา และยกระดับด้านการเกษตร และเกษตรแปรรูปมูลค่าสูง”

วัตถุประสงค์

1. เพื่อพัฒนาปัจจัยพื้นฐานด้านการผลิตทางการเกษตร ให้เอื้อต่อการประกอบอาชีพของเกษตรกร
2. เพื่อยกระดับการผลิตและการแปรรูปสร้างมูลค่าเพิ่ม
3. เพื่อเชื่อมโยงการตลาดและสร้างหลักประกันรายได้ให้แก่เกษตรกร

ประเด็นการพัฒนาจังหวัดนครราชสีมาที่ 2

“ส่งเสริม พัฒนา โครงสร้างพื้นฐาน เพื่อยกระดับเศรษฐกิจ การท่องเที่ยว การค้า การลงทุน อุตสาหกรรม เศรษฐกิจ BCG และเขตเศรษฐกิจพิเศษ”

วัตถุประสงค์

1. เพื่อยกระดับระบบนิเวศทางการท่องเที่ยว (Tourism Eco System) ของจังหวัดนครราชสีมา ให้โดดเด่น มีอัตลักษณ์เป็นที่ยอมรับ เป็นแหล่งท่องเที่ยวคุณภาพ และเชื่อมโยงในทุกมิติ
2. เพื่อเพิ่มขีดความสามารถทางการแข่งขันของจังหวัดนครราชสีมา
3. เพื่อยกระดับชุมชนให้มีศักยภาพด้านการท่องเที่ยวเชิงสร้างสรรค์และศิลปะวัฒนธรรมเพิ่มขึ้น
4. เพื่อยกระดับความเชื่อมั่นในการจัดงานในโคราชเมืองไมซ์ซิตี (MICE City) ที่มีความปลอดภัยจากสถานการณ์การแพร่ระบาดของโรคติดเชื้อไวรัสโคโรนา 2019 (COVID-19)
5. เพื่อพัฒนาและยกระดับระบบโครงสร้างพื้นฐาน การคมนาคมขนส่ง ของจังหวัดนครราชสีมา ให้เป็นศูนย์กลางของภาคตะวันออกเฉียงเหนือ
6. เพื่อพัฒนาจังหวัดนครราชสีมาให้เป็นศูนย์กลางเศรษฐกิจ อุตสาหกรรม และอุตสาหกรรม เชิงนิเวศ ของภาคตะวันออกเฉียงเหนือ

ประเด็นการพัฒนาจังหวัดนครราชสีมาที่ 3

“เสริมสร้างและพัฒนาคน ชุมชน เมือง และการยกระดับการบริหารจัดการภาครัฐ เพื่อสังคมคุณภาพสูง”

วัตถุประสงค์

1. เพื่อดูแลช่วยเหลือคนจน ผู้ด้อยโอกาส ผู้สูงอายุ และวัยทำงานที่ได้รับผลกระทบจากวิกฤติ การแพร่ระบาดของไวรัสโควิด ให้มีคุณภาพชีวิตที่ดี พึ่งพาตนเอง พึ่งพาครอบครัว และพึ่งพากันในชุมชนได้

2. เพื่อยกระดับการบริหารจัดการภาครัฐของจังหวัดในลักษณะการทำงาน
แบบบูรณาการ

ประเด็นการพัฒนาจังหวัดนครราชสีมาที่ 4

“ยกระดับบริหารจัดการทรัพยากรธรรมชาติและสิ่งแวดล้อมให้เกิดสมดุลและ
ยั่งยืน”

วัตถุประสงค์

1. เพื่อให้ทรัพยากรป่าไม้ของจังหวัด มีความสมบูรณ์ เกิดสมดุล ยั่งยืน และลดผลกระทบจากสัตว์ป่าออกนอกพื้นที่อนุรักษ์
2. เพื่อปรับปรุง และส่งเสริมการใช้ประโยชน์พื้นที่ดินเค็ม
3. เพื่อให้จังหวัดมีสภาพแวดล้อมที่ดีและอยู่ในเกณฑ์มาตรฐาน (คุณภาพอากาศ คุณภาพน้ำ และการบริหารจัดการขยะมูลฝอย)
4. เพื่อให้มีทรัพยากรน้ำอุปโภค บริโภคอย่างเพียงพอ และลดปัญหาภัยแล้งและอุทกภัย
5. เพื่อเพิ่มขีดความสามารถในการพึ่งพาตนเองด้านพลังงาน
6. เพื่อรักษา ต่อยอด และยกระดับคุณค่าฐานทรัพยากร ระบบนิเวศ และความหลากหลายทางชีวภาพ ในระดับชาติและนานาชาติ สุวิถีชีวิตชุมชนที่ยั่งยืน ปลอดภัย และเป็นมิตรต่อสิ่งแวดล้อม (Korat Green Deal)

ประเด็นการพัฒนาจังหวัดนครราชสีมาที่ ๕

“ยกระดับด้านความมั่นคงปลอดภัยในชีวิตและทรัพย์สินของประชาชน”

วัตถุประสงค์

1. เพื่อให้ประชาชนมีความปลอดภัยในชีวิตและทรัพย์สิน รวมทั้งเกิดความสงบเรียบร้อย ภายในจังหวัด
2. เพื่อเสริมสร้างศักยภาพในการป้องกันและลดผลกระทบจากสาธารณภัย
3. เพื่อยกระดับการจัดการป้องกันและลดอุบัติเหตุทางถนน

1.4 ยุทธศาสตร์การพัฒนาขององค์กรปกครองส่วนท้องถิ่นในเขตจังหวัดนครราชสีมา

ยุทธศาสตร์การพัฒนา	แนวทางการพัฒนา
1. ยุทธศาสตร์โครงการตามแนวทาง พระราชดำริ	1. ส่งเสริม สนับสนุนการบริหารจัดการน้ำเพื่อแก้ไขและป้องกัน ปัญหาอุทกภัยอย่างเป็นระบบตามแนวทางพระราชดำริเช่น การ บริหารจัดการ “น้ำ” เตรียมรับมือ “สู้ภัยแล้ง” 2. ส่งเสริมการพัฒนาชุมชนและสังคมตามแนวปรัชญาเศรษฐกิจ พอเพียง
2. ยุทธศาสตร์การพัฒนาคุณภาพชีวิต	1.ยกระดับคุณภาพการศึกษา ผลิตคนที่มีคุณภาพ และมีสติปัญญารอบรู้เท่าทันการเปลี่ยนแปลง 2.ลดความเหลื่อมล้ำ สร้างคนให้มีคุณภาพ เช่น การพัฒนาคุณภาพชีวิตให้กับผู้สูงอายุ เด็ก สตรี และผู้ด้อยโอกาสให้ดีขึ้น

ยุทธศาสตร์การพัฒนา	แนวทางการพัฒนา
	3.พัฒนาคนให้มีสุขภาพที่ดี ทั้งร่างกาย จิตใจ เช่น สาธารณสุข สร้างสุขภาพประชาชน “3อ.2ส.” (อาหาร ออกกำลังกาย อารมณ์ ไม่สูบบุหรี่ และไม่ดื่มสุรา) สนับสนุนอุปกรณ์ทางการแพทย์ 4.ส่งเสริมงานป้องกันแก้ไขปัญหาสุขภาพ 5.ทำนุบำรุงศาสนาวัฒนธรรมอันดีงามของท้องถิ่น
3. ยุทธศาสตร์การพัฒนาเศรษฐกิจ	1.ส่งเสริม สนับสนุนการเพิ่มขีดความสามารถการแข่งขันด้านเศรษฐกิจ เกษตรกรรม อุตสาหกรรม ท่องเที่ยวและบริการ ยกระดับมาตรฐานการผลิต และการพัฒนาศักยภาพด้าน การเกษตร เพิ่มปริมาณคุณภาพการผลิต ส่งเสริมเกษตรปลอดภัย เกษตรอินทรีย์ ลดต้นทุนการผลิต เพิ่มช่องทางการตลาด ส่งเสริม เทคโนโลยีการเกษตรและเครือข่ายเกษตรกร เร่งรัดสร้างอาชีพเพื่อสร้างเศรษฐกิจชุมชน 2.ส่งเสริมการเลี้ยงสัตว์เศรษฐกิจ และพืชเศรษฐกิจสร้างรายได้ 3.บริหารจัดการน้ำ พัฒนาแหล่งน้ำ ธนาคารน้ำใต้ดิน สร้าง โครงข่ายน้ำ เพื่อการเกษตร น้ำสะอาดเพื่อการอุปโภคบริโภค
4. ยุทธศาสตร์การพัฒนาเมือง	1.พัฒนาโครงสร้างพื้นฐาน วางผังเมืองและสิ่งอำนวยความสะดวกให้ครอบคลุมทั่วถึง 2.บำรุงรักษา พื้นฟูทรัพยากรธรรมชาติและสิ่งแวดล้อมให้ได้รับการจัดสรรที่ดีมีคุณภาพ 3.ป้องกันและบรรเทาสาธารณภัย รักษาความสงบเรียบร้อยและส่งเสริมศีลธรรมอันดีของประชาชน 4.ประสานความร่วมมือกับองค์กรปกครองส่วนท้องถิ่นอื่นๆ ในการพัฒนาแก้ไขปัญหาความเดือดร้อนของประชาชน 5.สนับสนุน ส่งเสริมการกีฬา บำรุงสถานที่สำหรับกีฬาการ ท่องเที่ยวและสุขภาพ จัดให้มีสวนสาธารณะ และสถานที่พักผ่อนหย่อนใจ
5. ยุทธศาสตร์พัฒนาระบบ การบริหารจัดการภาครัฐ	1.ยึดหลักธรรมาภิบาล มุ่งเน้นการมีส่วนร่วมของประชาชน 2.พัฒนาความร่วมมือระหว่างส่วนราชการและองค์กรปกครองส่วนท้องถิ่น 3. สนับสนุน ส่งเสริมการบูรณาการจัดทำแผนพัฒนาท้องถิ่นเพื่ออนาคต 4.ส่งเสริมการปกครองตามระบอบประชาธิปไตย ทำงานอย่าง ซื่อสัตย์สุจริต ยกระดับความโปร่งใสในการบริหารงาน 5.นำเทคโนโลยีและนวัตกรรมมาใช้ในการพัฒนาท้องถิ่น 6.ปรับปรุงโครงสร้างให้กระชับไม่ซ้ำซ้อน

2. ยุทธศาสตร์ขององค์กรปกครองส่วนท้องถิ่น

2.1 วิสัยทัศน์

“การศึกษาก้าวไกล ใส่ใจพัฒนาคุณภาพชีวิต เศรษฐกิจรุ่งเรืองพัฒนาต่อเนื่อง เพื่อพัฒนาธรรม น้อมนำนโยบาย”

2.2 ยุทธศาสตร์

1. ยุทธศาสตร์การพัฒนาด้านโครงสร้างพื้นฐาน
2. ยุทธศาสตร์การพัฒนาการเกษตร
3. ยุทธศาสตร์การพัฒนาด้านเศรษฐกิจและแก้ไขปัญหาความยากจน
4. ยุทธศาสตร์การพัฒนาสังคมและการแก้ไขปัญหาความเดือดร้อนของประชาชน
5. ยุทธศาสตร์การบริหารจัดการตามหลักการบริหารจัดการบ้านเมืองที่ดี
6. ยุทธศาสตร์การพัฒนาด้านทรัพยากรธรรมชาติและสิ่งแวดล้อม
7. ยุทธศาสตร์การพัฒนาแหล่งท่องเที่ยว

2.3 เป้าประสงค์

พันธกิจ

1. ก่อสร้างและซ่อมแซม ปรับปรุงโครงสร้างพื้นฐานในเขตองค์การบริหารส่วนตำบลให้มีความสะดวกและได้มาตรฐาน
2. พัฒนาแหล่งน้ำ เชื้อกันน้ำ ฝายน้ำล้น ชุดสระน้ำ การขุดคลอง ระบบชลประทานและการบริหารจัดการน้ำเพื่อการเกษตรและปรับปรุงดินในเขตองค์การบริหารส่วนตำบลให้มีความอุดมสมบูรณ์ขึ้น
3. สนับสนุนเสริมสร้างความเข้มแข็งของชุมชนทางเศรษฐกิจระดับบุคคล ครอบครัว ชุมชน ท้องถิ่น ให้มีความสามารถในการแข่งขันทางเศรษฐกิจ สนับสนุนการแปรรูปผลผลิตทางการเกษตรอินทรีย์และการแปรรูปสินค้าทางการเกษตร และสามารถขยายการตลาดไปสู่ตลาดกลาง
4. พัฒนาสังคมและแก้ไขปัญหาความเดือดร้อนของประชาชนในทุกๆด้าน เพื่อให้มีคุณภาพชีวิตที่ดี
5. การบริหารราชการตามหลักการบริหารจัดการบ้านเมืองที่ดีสนับสนุนประชาชนทุกภาคส่วนให้มีส่วนร่วมในการพัฒนาและตรวจสอบการทำงานของภาครัฐและให้บรรลุแนวทางการดำเนินงาน
6. จัดการปัญหาด้านสิ่งแวดล้อม และพัฒนา อนุรักษ์ให้ได้อย่างยั่งยืน
7. ส่งเสริมให้เกิดการท่องเที่ยวเชิงเกษตร และอนุรักษ์แหล่งท่องเที่ยว

จุดมุ่งหมายเพื่อการพัฒนา

1. ดำเนินการให้ประชาชนมีรายได้เพิ่มขึ้น
2. ยกระดับคุณภาพการศึกษาของประชาชนทุกระดับอย่างทั่วถึงรวมทั้งปลูกฝังและส่งเสริมให้ประชาชนมีคุณธรรมจริยธรรมตลอดจนสร้างความตระหนักและอนุรักษ์คุณค่าทางวัฒนธรรม
3. ดำเนินการเพื่อให้ประชาชนมีสุขภาพอนามัยดีถ้วนหน้า
4. ดำเนินการเพื่อความปลอดภัยในชีวิตและทรัพย์สินของประชาชนรวมทั้งป้องกันและแก้ไขปัญหาเสพติด

5. ดำเนินการเพื่อให้ประชาชนมีการนันทนาการอย่างมีคุณภาพและเพียงพอ
6. จัดการด้านทรัพยากรธรรมชาติและสิ่งแวดล้อมเพื่อการพัฒนาที่ยั่งยืน
7. พัฒนาประสิทธิภาพการบริหารและการจัดการอย่างต่อเนื่อง
8. ส่งเสริมและสนับสนุนให้เกิดความร่วมมือระหว่างประชาชน หน่วยงาน ภาครัฐ เอกชนและอื่นๆ เพื่อให้บรรลุจุดมุ่งหมายของการพัฒนา
9. ส่งเสริมและสนับสนุนหลักการปกครองในระบอบประชาธิปไตย
10. ดำเนินการในด้านโครงสร้างพื้นฐานให้ทั่วถึง

2.4 ตัวชี้วัด/ค่าเป้าหมาย

ประเด็นยุทธศาสตร์	ตัวชี้วัด	ค่าเป้าหมาย
1. ยุทธศาสตร์การพัฒนาด้านโครงสร้างพื้นฐาน	1.การก่อสร้างและปรับปรุงถนน สะพาน ทางเท้า ท่อระบายน้ำ ทางระบายน้ำ ให้ประชาชนได้รับความสะดวกเพิ่มมากขึ้น	ไม่น้อยกว่า 12 โครงการ/กิจกรรม ต่อปี
	2. การก่อสร้างและขยายเขตการบริการประปา การขุดเจาะบ่อบาดาลเพิ่มมากขึ้น	ไม่น้อยกว่า 2 โครงการ/กิจกรรม ต่อปี
	3. การขยายเขตไฟฟ้า และไฟฟ้าสาธารณะเพิ่มมากขึ้น	ไม่น้อยกว่า 2 โครงการ/กิจกรรม ต่อปี
	4. การก่อสร้างพื้นฐานด้านอื่นๆ เพิ่มมากขึ้น	ไม่น้อยกว่า 2 โครงการ/กิจกรรม ต่อปี
2. ยุทธศาสตร์การพัฒนาการเกษตร	1การพัฒนาแหล่งน้ำ เชื้อนกันน้ำ ฝายน้ำล้น ขุดสระน้ำ การขุดคลอง ระบบชลประทาน และการบริหารจัดการน้ำเพื่ออุปโภคบริโภค และการเกษตร เพิ่มมากขึ้น	ไม่น้อยกว่า 5 โครงการ/กิจกรรม ต่อปี
	2. การส่งเสริม และการให้ความรู้ทางด้านวิชาการทางการเกษตร	ไม่น้อยกว่า 1 โครงการ/กิจกรรม ต่อปี

ประเด็นยุทธศาสตร์	ตัวชี้วัด	ค่าเป้าหมาย
3. ยุทธศาสตร์การพัฒนาด้านเศรษฐกิจและแก้ไขปัญหาความยากจน	1. โครงการ/กิจกรรม ส่งเสริมและเพิ่มทักษะการประกอบอาชีพของครัวเรือน และกลุ่มอาชีพ เพื่อเพิ่มศักยภาพและขีด	ไม่น้อยกว่า 1 โครงการ/กิจกรรม ต่อปี

	ความสามารถในการเพิ่มผลผลิตเพิ่มขึ้น	
	2. ส่งเสริมโครงการและกิจกรรมในชุมชนเพื่อให้เกิดรายได้ของครัวเรือนเพิ่มขึ้น	ไม่น้อยกว่า 1 โครงการ/กิจกรรมต่อปี
4. ยุทธศาสตร์การพัฒนาสังคมและการแก้ไขปัญหาความเดือดร้อนของประชาชน	1. โครงการ/กิจกรรม การพัฒนาส่งเสริมการศึกษา	ไม่น้อยกว่า 4 โครงการ/กิจกรรมต่อปี
	2. โครงการ/กิจกรรมการพัฒนาและส่งเสริมด้านสวัสดิการเด็กสตรี คนชรา ผู้ด้อยโอกาส และผู้ติดเชื้อ HIV	เดือนละ 1 ครั้ง
	3. การพัฒนาและส่งเสริมด้านการกีฬาและการนันทนาการ	ไม่น้อยกว่า 2 โครงการ/กิจกรรมต่อปี
	4. การพัฒนาส่งเสริมด้านสุขภาพและอนามัย	ไม่น้อยกว่า 5 โครงการ/กิจกรรมต่อปี
	5. การพัฒนาด้านคุณธรรมจริยธรรมและวัฒนธรรมประเพณีท้องถิ่น	ไม่น้อยกว่า 5 โครงการ/กิจกรรมต่อปี
	6. การป้องกันและบรรเทาสาธารณภัยหรือกรณีฉุกเฉินเกี่ยวกับสาธารณภัยต่างๆ	ดำเนินการได้ทุกกรณี
	7. ส่งเสริมมาตรการป้องกันเฝ้าระวัง รักษา บำบัดผู้เสี่ยงติดยาเสพติด	ไม่น้อยกว่า 1 โครงการ/กิจกรรมต่อปี
	8. ส่งเสริมระบบความปลอดภัยในชีวิตและทรัพย์สินให้สามารถลดปัญหาความรุนแรงจากอุบัติเหตุ อุบัติภัย และอาชญากรรม	ไม่น้อยกว่า 2 โครงการ/กิจกรรมต่อปี

ประเด็นยุทธศาสตร์	ตัวชี้วัด	ค่าเป้าหมาย
5. ยุทธศาสตร์การบริหารจัดการตามหลักการบริหารจัดการบ้านเมืองที่ดี	1. การเพิ่มศักยภาพของบุคลากรในองค์กร ให้มีศักยภาพและประสิทธิภาพในการปฏิบัติราชการ	ไม่น้อยกว่า 5 โครงการ/กิจกรรมต่อปี

	2. ส่งเสริมการมีส่วนร่วมของประชาชน และองค์กรทุกภาคส่วน เพื่อให้เกิดการพัฒนา	ไม่น้อยกว่า 2 โครงการ/กิจกรรม ต่อปี
	3. ส่งเสริมการบูรณาการโครงการ/กิจกรรม ระหว่างหน่วยงานอื่น	ไม่น้อยกว่า 2 โครงการ/กิจกรรม ต่อปี
	4. การพัฒนาระบบการบริการ และนำระบบสารสนเทศมาใช้ในการบริหารงานภายในองค์กรเพื่อให้บริการกับประชาชนฯ	ไม่น้อยกว่า 2 โครงการ/กิจกรรม ต่อปี
6. ยุทธศาสตร์การพัฒนาด้านทรัพยากรธรรมชาติและสิ่งแวดล้อม	1. การสร้างจิตสำนึกและตระหนักในการบริหารจัดการ และการอนุรักษ์ทรัพยากรธรรมชาติและสิ่งแวดล้อม	ไม่น้อยกว่า 2 โครงการ/กิจกรรม ต่อปี
	2. การบริหารจัดการขยะมูลฝอยและสิ่งปฏิกูล และการจัดการน้ำเสีย	ไม่น้อยกว่า 1 โครงการ/กิจกรรม ต่อปี
7. ยุทธศาสตร์การพัฒนาแหล่งท่องเที่ยว	ส่งเสริมให้เกิดการท่องเที่ยวเชิงเกษตร และพัฒนาให้เกิดแหล่งท่องเที่ยวให้เกิดขึ้นในตำบล	ไม่น้อยกว่า 1 โครงการ/กิจกรรม ต่อปี

2.5 กลยุทธ์

1. ยุทธศาสตร์การพัฒนาด้านโครงสร้างพื้นฐาน มีประเด็นกลยุทธ์/แนวทางดังนี้
 1. ก่อสร้างและปรับปรุง ถนน สะพาน ทางเท้า ท่อระบายน้ำ ทางระบายน้ำ
 2. ก่อสร้างและขยายเขตการบริการประปา และการขุดเจาะบ่อบาดาล
 3. ขยายเขตไฟฟ้า และไฟฟ้าสาธารณะ
 4. โครงสร้างพื้นฐานด้านอื่นๆ
2. ยุทธศาสตร์การพัฒนากิจการเกษตร ประเด็นกลยุทธ์/แนวทางดังนี้
 1. พัฒนาแหล่งน้ำ เขื่อนกั้นน้ำ ฝายน้ำล้น ขุดสระน้ำ การขุดคลอง ระบบชลประทาน และการบริหารจัดการน้ำเพื่ออุปโภคบริโภค และการเกษตร
 2. การส่งเสริม และการให้ความรู้ทางด้านวิชาการทางการเกษตร
3. ยุทธศาสตร์การพัฒนาด้านเศรษฐกิจและแก้ไขปัญหาความยากจน ประเด็นกลยุทธ์/แนวทางดังนี้
 1. ส่งเสริมและเพิ่มทักษะการประกอบอาชีพของครัวเรือน และกลุ่มอาชีพ เพื่อเพิ่มศักยภาพและขีดความสามารถในการเพิ่มผลผลิต
 2. ส่งเสริมโครงการและกิจกรรมในชุมชนเพื่อให้เกิดรายได้ของครัวเรือน

4. ยุทธศาสตร์การพัฒนาสังคมและการแก้ไขปัญหาความเดือดร้อนของประชาชน ประเด็นกลยุทธ์/แนวทางดังนี้

ติดเชื้อ HIV

ต่างๆ

ความรุนแรงจากอุบัติเหตุ อุบัติภัย และอาชญากรรม

1. การพัฒนาส่งเสริมการศึกษา
2. การพัฒนาและส่งเสริมด้านสวัสดิการเด็ก สตรี คนชรา ผู้ด้อยโอกาส และผู้
3. การพัฒนาและส่งเสริมด้านการกีฬาและการนันทนาการ
4. การพัฒนาส่งเสริมด้านสุขภาพและอนามัย
5. การพัฒนาด้านคุณธรรม จริยธรรมและวัฒนธรรมประเพณีท้องถิ่น
6. การป้องกันและบรรเทาสาธารณภัยหรือกรณีฉุกเฉินเกี่ยวกับสาธารณภัย
7. ส่งเสริมมาตรการป้องกัน ฝ้าระวัง รักษา บำบัดผู้เสี่ยงติดยาเสพติด
8. ส่งเสริมระบบความปลอดภัยในชีวิตและทรัพย์สินให้สามารถลดปัญหา

5. ยุทธศาสตร์การบริหารจัดการตามหลักการบริหารจัดการบ้านเมืองที่ดี ประเด็นกลยุทธ์/แนวทางดังนี้

ในการปฏิบัติราชการ

พัฒนา

ภายในองค์กรเพื่อให้บริการกับประชาชนฯ

1. การเพิ่มศักยภาพของบุคลากรในองค์กร ให้มีศักยภาพและประสิทธิภาพ
2. ส่งเสริมการมีส่วนร่วมของประชาชน และองค์กรทุกภาคส่วนเพื่อให้เกิดการพัฒนา
3. ส่งเสริมการบูรณาการโครงการ/กิจกรรม ระหว่างหน่วยงานอื่น
4. การพัฒนาระบบการบริการ และนำระบบสารสนเทศมาใช้ในการบริหารงาน

6. ยุทธศาสตร์การพัฒนาด้านทรัพยากรธรรมชาติและสิ่งแวดล้อม ประเด็นกลยุทธ์/แนวทางดังนี้

ทรัพยากรธรรมชาติและสิ่งแวดล้อม

1. สร้างจิตสำนึกและตระหนักในการบริหารจัดการ และการอนุรักษ์
2. การบริหารจัดการขยะมูลฝอยและสิ่งปฏิกูล
3. การบริหารจัดการน้ำเสีย

7. ยุทธศาสตร์การพัฒนาแหล่งท่องเที่ยว ประเด็นกลยุทธ์/แนวทางดังนี้

ในตำบล

1. ส่งเสริมให้เกิดการท่องเที่ยวเชิงเกษตร และพัฒนาให้เกิดแหล่งท่องเที่ยว

2.6 จุดยืนทางยุทธศาสตร์/ความเชื่อมโยงทางยุทธศาสตร์ในภาพรวม

การจัดทำแผนพัฒนาท้องถิ่นขององค์การบริหารส่วนตำบลหินดาดมีความเชื่อมโยงของยุทธศาสตร์ในภาพรวมดังนี้

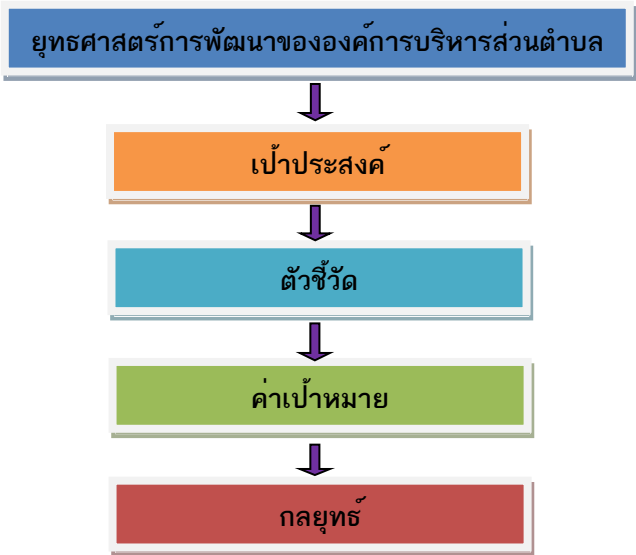

ความเชื่อมโยงของยุทธศาสตร์ในภาพรวม

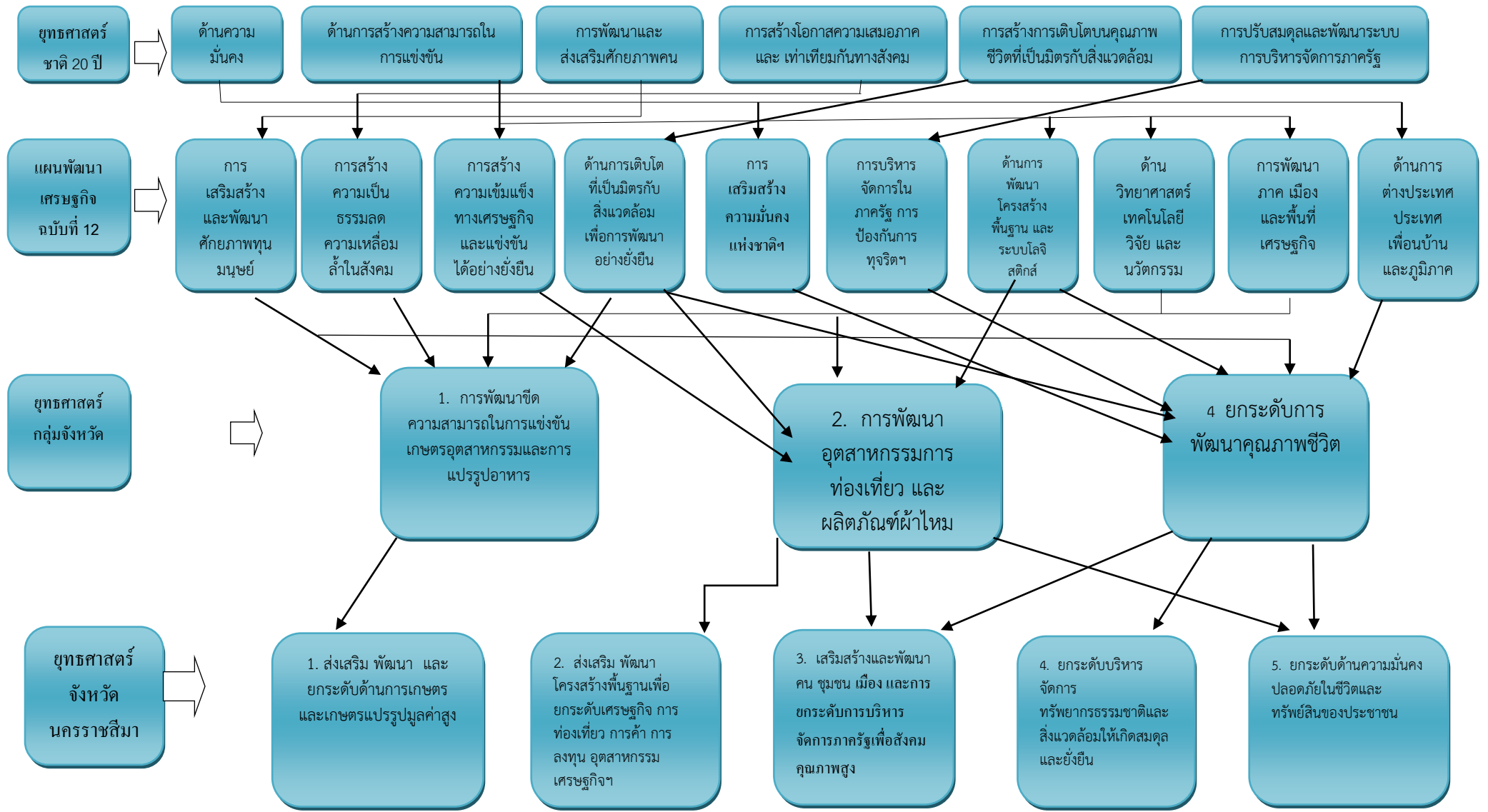

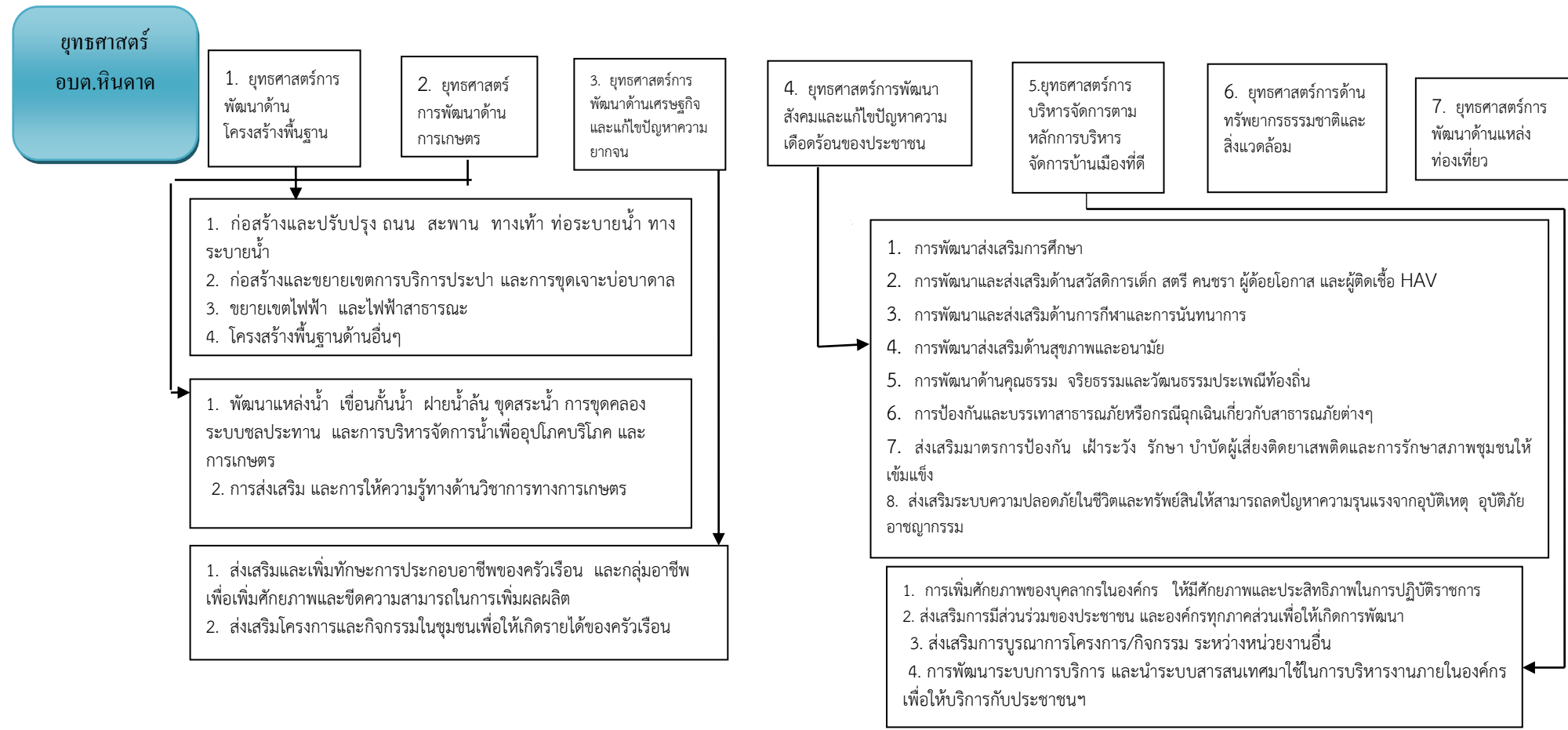
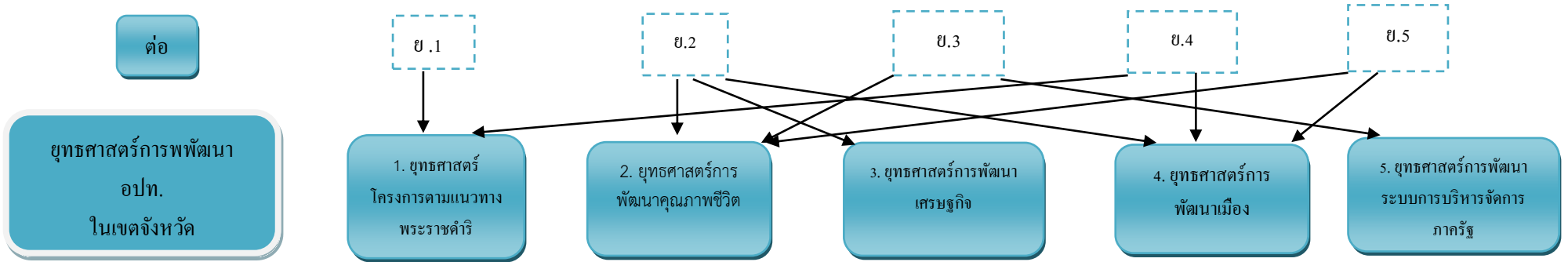

ย6

ย7

1. สร้างจิตสำนึกและความตระหนักในการจัดการทรัพยากรธรรมชาติและสิ่งแวดล้อม
2. การบริหารจัดการและรณรงค์กำจัดขยะมูลฝอย
3. การบริหารจัดการน้ำเสีย

- 1 ส่งเสริมให้เกิดการท่องเที่ยวเชิงเกษตร และพัฒนาให้เกิดแหล่งท่องเที่ยว ในตำบล

แผนงาน

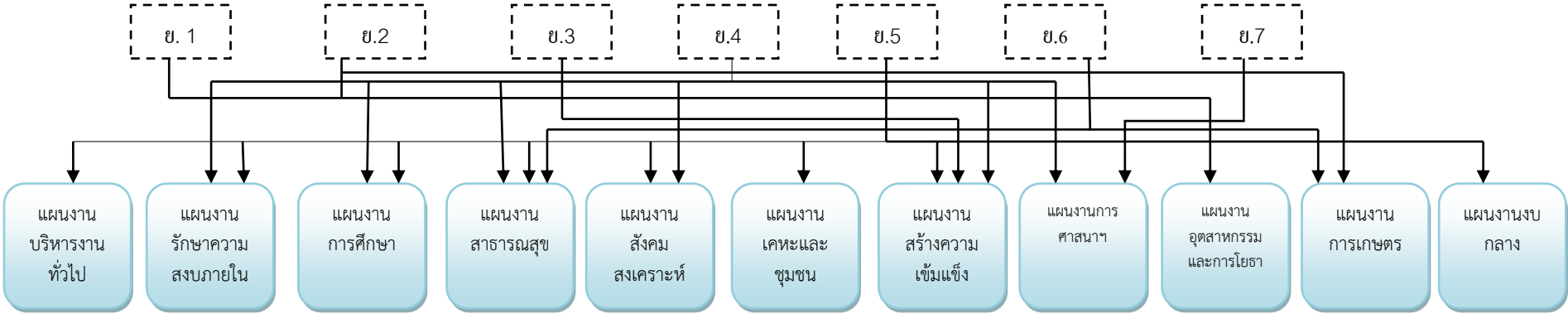

แผนผังยุทธศาสตร์ (strategic map)

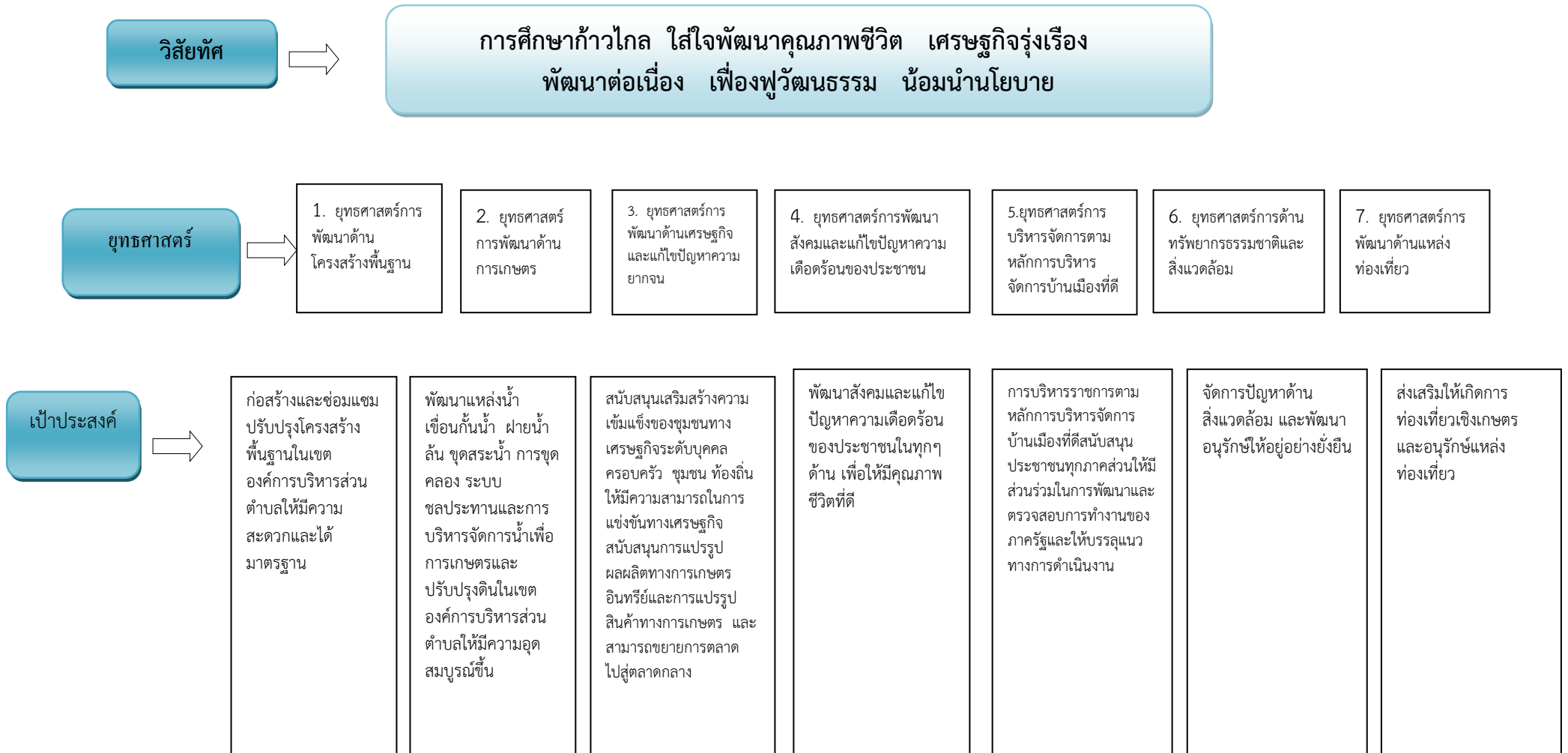

กลยุทธ์

<p>(1)</p> <ol style="list-style-type: none"> 1. ก่อสร้างและปรับปรุง ถนน สะพาน ทางเท้า ท่อระบายน้ำ ทางระบายน้ำ 2. ขยายเขตไฟฟ้า และไฟฟ้าสาธารณะ 3. ก่อสร้างและขยายเขตการบริการประปา 4. โครงสร้างพื้นฐานด้านอื่นๆ 	<p>(2)</p> <ol style="list-style-type: none"> 1. พัฒนาแหล่งน้ำ เชื้อกันน้ำ ฝายน้ำล้น ขุดสระน้ำ การขุดคลอง ระบบชลประทาน และการบริหารจัดการน้ำ เพื่ออุปโภคบริโภค และการเกษตร 2. พัฒนาและปรับปรุงดินในเขตองค์การบริหารส่วนตำบลให้มีความอุดมสมบูรณ์ 	<p>(3)</p> <ol style="list-style-type: none"> 1. ส่งเสริมและเพิ่มทักษะการประกอบอาชีพของครัวเรือน และกลุ่มอาชีพ เพื่อเพิ่มศักยภาพและขีดความสามารถในการเพิ่มผลผลิต 2. ส่งเสริมโครงการและกิจกรรมในชุมชน เพื่อให้เกิดรายได้ของครัวเรือน 	<p>(4)</p> <ol style="list-style-type: none"> 1. การพัฒนาส่งเสริมการศึกษา 2. การพัฒนาและส่งเสริมด้านสวัสดิการเด็ก สตรี คนชรา ผู้ด้อยโอกาส และผู้ติดเชื้อ HAV 3. การพัฒนาและส่งเสริมด้านการกีฬาและการนันทนาการ 4. การพัฒนาส่งเสริมด้านสุขภาพและอนามัย 5. การพัฒนาด้านคุณธรรม จริยธรรมและวัฒนธรรมประเพณีท้องถิ่น 6. การป้องกันและบรรเทาสาธารณภัยหรือกรณีฉุกเฉินเกี่ยวกับสาธารณภัยต่างๆ 7. ส่งเสริมมาตรการป้องกัน ฝ้าระวัง รักษา บำบัดผู้เสี่ยงติดยาเสพติดและการรักษาสภาพชุมชนให้เข้มแข็ง 8. ส่งเสริมระบบความปลอดภัยในชีวิตและทรัพย์สินให้สามารถลดปัญหาความรุนแรงจากอุบัติเหตุ อุบัติภัย อาชญากรรม 	<p>(5)</p> <ol style="list-style-type: none"> 1. การเพิ่มศักยภาพของบุคลากรในองค์กร ให้มีศักยภาพและประสิทธิภาพในการปฏิบัติราชการ 2. ส่งเสริมการมีส่วนร่วมของประชาชน และองค์กรทุกภาคส่วน เพื่อให้เกิดการพัฒนา 3. ส่งเสริมการบูรณาการโครงการ/กิจกรรมระหว่างหน่วยงานอื่น 4. การพัฒนาระบบการบริการ และนำระบบสารสนเทศมาใช้ในการบริหารงานภายในองค์กรเพื่อให้บริการกับประชาชนฯ 	<p>(6)</p> <ol style="list-style-type: none"> 1. สร้างจิตสำนึกและความตระหนักในการจัดการทรัพยากรธรรมชาติ และสิ่งแวดล้อม 2. การบริหารจัดการและรณรงค์กำจัดขยะมูลฝอย 3. การบริหารจัดการน้ำเสีย 	<p>(7)</p> <ol style="list-style-type: none"> 1 ส่งเสริมให้เกิดการท่องเที่ยวเชิงเกษตร และพัฒนาให้เกิดแหล่งท่องเที่ยว ในตำบล
---	---	---	---	--	---	--

แผนงาน



3. การวิเคราะห์เพื่อพัฒนาท้องถิ่น

3.1 การวิเคราะห์กรอบการจัดทำยุทธศาสตร์ขององค์กรปกครองส่วนท้องถิ่น / การประเมินสถานการณ์สภาพแวดล้อมภายนอกที่เกี่ยวข้อง

ผลการวิเคราะห์ศักยภาพเพื่อประเมินสถานการณ์ การพัฒนาในปัจจุบันและโอกาสการพัฒนาในอนาคตขององค์การบริหารส่วนท้องถิ่น ได้วิเคราะห์ศักยภาพเพื่อประเมินสถานการณ์การพัฒนาและโอกาสการพัฒนาในอนาคต โดยการวิเคราะห์ใช้หลัก SWOT ดังนี้

(1) จุดแข็ง (S : Strength)

- ประชาชนมีคุณภาพ และมีส่วนร่วมในกระบวนการพัฒนาท้องถิ่นทั้งในด้านโครงสร้างพื้นฐาน และคุณภาพชีวิต
- มีกลุ่มองค์กรเครือข่ายชาวบ้านที่เข้มแข็ง มีกองทุนหมู่บ้านที่ประสบ ความสำเร็จ สมบูรณ์
- มีศูนย์พัฒนาเด็กเล็กของ อบต. เพื่อส่งเสริมพื้นฐานด้านการศึกษาของเด็กก่อนวัยเรียน และมีสถานศึกษาในตำบลสามารถรองรับการเรียนของเด็กนักเรียนได้อย่างเพียงพอ
- ผู้นำชุมชนสมัครสมานสามัคคี ไม่มีปัญหาในด้านการร่วมกันในการปกครอง และบริหารการพัฒนา ผู้นำชุมชนให้ความร่วมมือในการพัฒนาท้องถิ่น
- องค์การบริหารส่วนตำบลมีศักยภาพเพียงพอที่รองรับการบริการสาธารณะ และแก้ไขปัญหาความเดือดร้อนของประชาชน
- มีการประสานร่วมมือระหว่างองค์การบริหารส่วนตำบลกับส่วนราชการในพื้นที่
- มีศูนย์รวมจิตใจของชุมชน คือ ท่าน้าวสุรนารี และหลวงพ่อคุณ
- มีแหล่งโบราณสถานยอดปราสาทที่สามารถพัฒนาเป็นแหล่งท่องเที่ยวได้

(2) จุดอ่อน (W : Weakness)

- ราคาสินค้าทางการเกษตรต้องอิงจากราคาของตลาดและพ่อค้าคนกลาง
- ปัญหาเรื่องการขาดแคลนแหล่งน้ำและน้ำไม่เพียงพอในการอุปโภคบริโภคในหน้าแล้งและปัญหาคุณภาพดิน
- เด็กและเยาวชนบางส่วนมีพฤติกรรมไม่ศึกษาต่อระดับที่สูงขึ้น
- ขาดสนามกีฬามาตรฐานของตำบลเพื่อส่งเสริมด้านการกีฬาให้เด็กและเยาวชน
- ประชาชนยังไม่เข้าใจในโอกาส ของตนเองและชุมชนประชาชนขาดระเบียบวินัย

(3) โอกาส (O : Opportunity)

- จังหวัดนครราชสีมาสามารถสนับสนุนงบประมาณให้องค์กรปกครองส่วนท้องถิ่นที่มีแผนงานโครงการตามแนวทางยุทธศาสตร์การพัฒนาจังหวัด
- มีเส้นทางคมนาคมสายหลักเชื่อมไปสู่ภาคอีสานหลายจังหวัดผ่านจำนวน 2 สายสามารถรองรับการขยายตัวของการลงทุนทางเศรษฐกิจ
- องค์การบริหารส่วนตำบลหินดาด สามารถพัฒนาการจัดเก็บรายได้เพิ่มขึ้น
- รัฐบาลมีนโยบายให้ประชาชนมีส่วนร่วมในการพัฒนาท้องถิ่นของตนเอง
- ได้รับงบประมาณจากส่วนกลางเพิ่มขึ้นเพื่อให้เพียงพอในการบริหารจัดการท้องถิ่น

(4) อุปสรรค (T : Threat)

- ความผันผวนทางราคาสินค้าทางการเกษตร
- สภาพพื้นที่ในการเกษตร เป็นหิน สภาพดินไม่ดี ไม่เอื้อต่อการเกษตร

- ประชาชนมาจากหลายชุมชนมีพื้นฐานความรู้และพื้นฐานทางสังคมแตกต่างกัน
- การถ่ายโอนภารกิจจากส่วนกลางและส่วนภูมิภาคมายังท้องถิ่น ทำให้ท้องถิ่นมีภาระงานเพิ่มขึ้น ทำให้ไม่มีงบประมาณดำเนินการ
- กฎหมายและระเบียบต่างๆ ในการปฏิบัติงานทำให้ขาดความคล่องตัวในการบริหารงาน

3.2 การประเมินสถานการณ์สภาพแวดล้อมภายนอกที่เกี่ยวข้อง สภาพปัญหาขององค์การบริหารส่วนตำบลหินตาด

ชื่อปัญหา	สภาพปัญหา
1. ปัญหาด้านเศรษฐกิจ <ul style="list-style-type: none"> 1.1 ผลผลิตด้านการทำนา - ทำไร่ ตกต่ำไม่คุ้มทุนไม่สามารถทำเกษตรกรรมในฤดูแล้งได้ 1.2 อัตราค่าจ้างต่ำ 1.3 ปัญหาการว่างงาน 1.4 ปัญหาขาดสถานที่ท่องเที่ยว 	<ul style="list-style-type: none"> - ผลผลิตด้านการทำนา - ทำไร่ ไม่คุ้มทุนก่อให้เกิดหนี้ - ทำให้มีการว่างงานช่วงฤดูแล้ง เนื่องจากไม่สามารถจะประกอบอาชีพด้านการเกษตรได้เช่น การทำนา - อัตราค่าจ้างต่ำ ไม่เพียงพอต่อค่าใช้จ่าย - เนื่องจากด้านการเกษตรกรรม จะทำได้เฉพาะในฤดูฝนเมื่อถึงฤดูแล้งแล้วประชาชนจะไปรับจ้างในเขตอื่นทำให้เกิดปัญหาคนย้ายออกนอกพื้นที่ - ไม่มีสถานที่ท่องเที่ยว
2. ปัญหาด้านสังคม <ul style="list-style-type: none"> 2.1 ปัญหาด้านยาเสพติด 2.2 ปัญหาการว่างงาน 2.3 ปัญหาการอพยพย้ายถิ่น 2.4 ปัญหาความปลอดภัยในชีวิตและทรัพย์สิน 	<ul style="list-style-type: none"> - กลุ่มเสี่ยงเป็นเยาวชนที่กำลังศึกษา - ประชาชนมีอัตราการว่างงานมากในช่วงหลังฤดูเก็บเกี่ยวพืชผลด้านการเกษตร - ประชาชนอพยพย้ายถิ่นออกนอกพื้นที่เพื่อไปหางานทำในเขตเมืองเช่น กรุงเทพฯ และปริมณฑล - ประชาชนมีความไม่ปลอดภัยในชีวิตและทรัพย์สินเนื่องจากยังมีการก่อเหตุทะเลาะ และการขโมยทรัพย์สิน
3.ปัญหาด้านโครงสร้างพื้นฐาน <ul style="list-style-type: none"> 3.1 การขาดเอกสารสิทธิ์ในที่ดินทำกิน 3.2 การคมนาคมพื้นที่ทางการเกษตรไม่สะดวก 3.3 ปัญหาขาดระบบประปาผิวดิน 3.4 ปัญหาการขาดไฟส่องสว่างตามถนนหนทาง 3.5 สิทธิในที่ดินทำกิน 	<ul style="list-style-type: none"> - ประชาชนบางรายไม่มีที่ดินทำกิน ไม่มีที่ดินเป็นของตนเอง - ถนนส่วนใหญ่ในตำบลจะเป็นถนนลูกรังหรือหินคลุก เมื่อถึงฤดูฝนจึงทำให้ไม่สะดวกในการขนถ่ายพืชผลทางการเกษตร - ขาดการบริการด้านประปาในเขตตำบลยังไม่ทั่วถึง เนื่องจากไม่มีแหล่งน้ำ - อาจทำให้เกิดอันตรายในการเดินทางยามค่ำคืนแก่ประชาชนในหมู่บ้าน - ประชาชนบางรายต้องเช่าที่ดินทำกิน

ชื่อปัญหา	สภาพปัญหา
<p>4. ปัญหาด้านแหล่งน้ำ</p> <p>4.1 ปัญหาแหล่งน้ำเพื่อการเกษตรในฤดูแล้ง</p> <p>4.2 ปัญหาขาดภาชนะเก็บน้ำไม่เพียงพอในฤดูแล้ง</p> <p>4.3 ปัญหาแหล่งน้ำตื้นเขิน</p> <p>4.4 แหล่งน้ำเพื่อการอุปโภค-บริโภคไม่เพียงพอ</p>	<ul style="list-style-type: none"> - ขาดแหล่งน้ำเพื่อการเกษตรไม่เพียงพอตลอดปี - ขาดภาชนะเก็บน้ำไม่เพียงพอ - แหล่งน้ำเพื่อการเกษตรตื้นเขิน - แหล่งน้ำเพื่อการอุปโภค-บริโภคไม่เพียงพอตลอดทั้งปี
<p>5. ปัญหาด้านสาธารณสุข</p> <p>5.1 ปัญหาโรคไม่ติดต่อ</p> <p>5.2 ปัญหาความไม่เป็นระเบียบเรียบร้อยในการจัดเรือนและชุมชน ซึ่งไม่ถูกสุขลักษณะ</p> <p>5.3 ปัญหาการมีส่วนร่วมด้านสุขภาพที่ไม่ดีและเหมาะสม</p> <p>5.4 ปัญหา โรคไข้เลือดออก</p>	<ul style="list-style-type: none"> - ประชาชนมีโรคที่ไม่ติดต่อเช่น เบาหวาน ความดัน โลหิตสูง ฯลฯ - การจัดบ้านเรือนและชุมชนไม่มีความเป็นระเบียบเรียบร้อยและไม่ถูกสุขลักษณะ เนื่องจากชุมชนมีความแออัด - ประชาชนไม่ให้ความร่วมมือในการดูแลสุขภาพของตนเอง - สิ่งแวดล้อมของชุมชนหมู่บ้านที่ไม่มีความสะอาด เป็นแหล่งสะสมเชื้อโรค
<p>6. ปัญหาด้านการเมือง - การบริหาร</p> <p>6.1 ปัญหาประชาชนไม่รู้ ไม่เข้าใจด้านกฎหมาย</p> <p>6.2 ปัญหาการมีส่วนร่วมในการบริหารจัดการอย่างสม่ำเสมอ</p> <p>6.3 ปัญหาความคิดเห็นที่แตกต่าง</p>	<ul style="list-style-type: none"> - ประชาชนไม่มีความรู้ความเข้าใจด้านกฎหมายถูกชักจูงได้ง่าย - ขาดความร่วมมือของประชาชน - ประชาชน ในตำบลขาดความสามัคคี แบ่งกลุ่ม แบ่งพวก - สมาชิกสภา อบต. พนักงานส่วนตำบล ยังขาดความรู้ความเข้าใจเกี่ยวกับระเบียบ กฎหมาย ข้อบังคับ เท่าที่ควรและขาดการเรียนรู้อย่างต่อเนื่อง - ผู้นำไม่มีความรู้ความเข้าใจที่ถูกต้องเกี่ยวกับระเบียบ กฎหมาย ข้อบังคับที่เพียงพอ
<p>7. ปัญหาด้านการศึกษา ศาสนา และวัฒนธรรม</p> <p>7.1 ปัญหาการขาดโอกาสทางการศึกษา</p> <p>7.2 ปัญหาด้านวัฒนธรรม ขนบธรรมเนียมประเพณี</p>	<ul style="list-style-type: none"> - เด็กเมื่อจบชั้นศึกษาภาคบังคับแล้วไม่เรียนต่อเนื่องจากปัญหารายได้ของครอบครัว และจะต้องช่วยครอบครัวประกอบอาชีพ - เด็กเยาวชนรุ่นใหม่ไม่รู้จักวัฒนธรรมขนบธรรมเนียมประเพณีของท้องถิ่นสมัยก่อน ๆ ที่เคยถือปฏิบัติกันมา
<p>8. ปัญหาด้านทรัพยากรธรรมชาติและสิ่งแวดล้อม</p> <p>8.1 ปัญหาคุณภาพดินต่ำ</p> <p>8.2 ปัญหาการตัดไม้ทำลายป่าของประชาชน</p> <p>8.3 ปัญหาขาดสถานที่พักผ่อนหย่อนใจ</p>	<ul style="list-style-type: none"> - ดินมีสภาพเค็ม การเพาะปลูกไม่ค่อยได้ผล - ประชาชนใช้สารเคมี เช่น ปุ๋ย ยาฆ่าแมลงในปริมาณเพิ่มขึ้น - ป่าไม้ถูกทำลายโดยราษฎรจะตัดไม้เพื่อใช้เป็นที่ทำกิน

ชื่อปัญหา	สภาพปัญหา
8.4 ปัญหารุกล้ำที่สาธารณะประโยชน์และป่าสงวน 8.5 ปัญหาด้านสาธารณสุข	- ไม่มีสถานที่พักผ่อนหย่อนใจ - ประชาชนรุกล้ำที่สาธารณะประโยชน์ - เกิดภัยแล้ง

ส่วนที่ 3 การนำแผนพัฒนาท้องถิ่นสู่การปฏิบัติ

1. ยุทธศาสตร์การพัฒนาและแผนงาน

ที่	ยุทธศาสตร์	ด้าน	แผนงาน	หน่วยงานรับผิดชอบหลัก	หน่วยงานสนับสนุน
1	ยุทธศาสตร์ด้านโครงสร้างพื้นฐาน	ด้านการเศรษฐกิจ ด้านบริการชุมชน และสังคม	-แผนงานอุตสาหกรรมและการโยธา - แผนงานเคหะและชุมชน	กองช่าง	สำนักปลัด กองคลัง
2	ยุทธศาสตร์การพัฒนาการเกษตร	ด้านเศรษฐกิจ	- แผนงานการเกษตร - แผนงานอุตสาหกรรมและการโยธา	สำนักปลัด กองช่าง	กองคลัง กองช่าง
3	ยุทธศาสตร์ด้านเสริมสร้างความสามารถทางเศรษฐกิจและแก้ไขปัญหาความยากจน	ด้านการบริการชุมชน และสังคม	- แผนงานสร้างความเข้มแข็งของชุมชน	กองสวัสดิการ สำนักปลัด	กองคลัง
4	ยุทธศาสตร์การพัฒนาสังคมและแก้ไขปัญหาความเดือดร้อนของประชาชน	ด้านบริหารทั่วไป ด้านบริหารชุมชน และสังคม ด้านการดำเนินงานอื่น	-แผนงานบริหารทั่วไป - แผนงานรักษาความสงบภายใน - แผนงานการศึกษา - แผนงานสาธารณสุข - แผนงานสังคมสงเคราะห์ - แผนงานสร้างความเข้มแข็งของชุมชน	สำนักปลัด กองการศึกษา กองสาธารณสุขฯ กองสวัสดิการ	กองคลัง กองช่าง

ที่	ยุทธศาสตร์	ด้าน	แผนงาน	หน่วยงาน รับผิดชอบ หลัก	หน่วยงาน สนับสนุน
			- แผนงานศาสนา วัฒนธรรมและ นันทนาการ - แผนงานงบกลาง		
5	ยุทธศาสตร์การบริหาร จัดการตามหลักการ บริหารจัดการบ้านเมือง ที่ดี	ด้านบริหารทั่วไป ด้านการบริการชุมชน และสังคม ด้านการดำเนินงาน อื่น	-แผนงานบริหารทั่วไป - แผนงานสร้างความ เข้มแข็งของชุมชน - แผนงานงบกลาง	สำนักปลัด	กองคลัง
6	ยุทธศาสตร์การพัฒนา ทรัพยากรธรรมชาติและ สิ่งแวดล้อม	ด้านบริการชุมชน และสังคม ด้านการเศรษฐกิจ	- แผนงานสาธารณสุข - แผนงานการเกษตร	กอง สาธารณสุขฯ	สำนักปลัด กองคลัง กองสวัสดิการ
7	ยุทธศาสตร์การพัฒนา แหล่งท่องเที่ยว	ด้านบริการชุมชน และสังคม	แผนงานศาสนา วัฒนธรรมและ นันทนาการ (งานวิชาการวางแผน และส่งเสริมการ ท่องเที่ยว)	สำนักปลัด	กองการศึกษา กองคลัง
รวม	7	4	11	6	6

2. บัญชีโครงการพัฒนาท้องถิ่น

- 2.1 บัญชีสรุปโครงการพัฒนา (แบบ ผ.01)
- 2.2 บัญชีสรุปโครงการพัฒนาที่นำมาจากแผนพัฒนาหมู่บ้าน (แบบ ผ.01/1)
- 2.3 รายละเอียดโครงการพัฒนา(แบบ ผ.02)
- 2.4 รายละเอียดโครงการพัฒนาที่นำมาจากแผนพัฒนาหมู่บ้าน (แบบ ผ.02/1)
- 2.5 รายละเอียดโครงการพัฒนา สำหรับโครงการที่เกินศักยภาพที่ใช้สำหรับการประสาน
แผนพัฒนาท้องถิ่น (แบบ ผ.02/2)
- 2.6 บัญชีครุภัณฑ์(แบบ ผ.03)

ส่วนที่ 4 การติดตามและประเมินผล

4.1 การติดตามและประเมินผลยุทธศาสตร์

ประเด็นการพิจารณา	คะแนน
๑. ข้อมูลสภาพทั่วไปและข้อมูลพื้นฐานขององค์กรปกครองส่วนท้องถิ่น	๒๐
๒. การวิเคราะห์สภาพการณ์และศักยภาพ	๒๐
๓. ยุทธศาสตร์ประกอบด้วย	๖๐
๓.๑ ยุทธศาสตร์ขององค์กรปกครองส่วนท้องถิ่น	(๑๐)
๓.๒ ยุทธศาสตร์ขององค์กรปกครองส่วนท้องถิ่นในเขตจังหวัด	(๑๐)
๓.๓ ยุทธศาสตร์จังหวัด	(๑๐)
๓.๔ วิสัยทัศน์	(๕)
๓.๕ กลยุทธ์	(๕)
๓.๖ เป้าประสงค์ของแต่ละประเด็นกลยุทธ์	(๕)
๓.๗ จุดยืนทางยุทธศาสตร์	(๕)
๓.๘ แผนงาน	(๕)
๓.๙ ความเชื่อมโยงของยุทธศาสตร์ในภาพรวม	(๕)
รวมคะแนน	๑๐๐

แนวทางเบื้องต้นในการให้คะแนนแนวทางการพิจารณาการติดตามและประเมินผลยุทธศาสตร์
เพื่อความสอดคล้องแผนพัฒนาท้องถิ่นขององค์กรปกครองส่วนท้องถิ่น

ประเด็นการพิจารณา	รายละเอียดหลักเกณฑ์	คะแนนเต็ม	คะแนนที่ได้
๑. ข้อมูลสภาพทั่วไปและข้อมูลพื้นฐานขององค์กรปกครองส่วนท้องถิ่น	ควรประกอบด้วยข้อมูลดังนี้ (๑) ข้อมูลเกี่ยวกับด้านกายภาพ เช่น ที่ตั้งของหมู่บ้าน/ชุมชน/ตำบล ลักษณะภูมิประเทศ ลักษณะภูมิอากาศ ลักษณะของที่ดิน ลักษณะของแหล่งน้ำ ลักษณะของป่าไม้ ฯลฯ ด้านการเมือง/การปกครอง เช่น เขต การปกครองการเลือกตั้ง ฯลฯ	๒๐ (๓)	
	(๒) ข้อมูลเกี่ยวกับด้านการเมือง/การปกครอง เช่น เขตการปกครอง การเลือกตั้ง ฯลฯ ประชากร เช่น ข้อมูลเกี่ยวกับจำนวนประชากร และ ช่วงอายุและจำนวนประชากร ฯลฯ	(๒)	
	(๓) ข้อมูลเกี่ยวกับสภาพทางสังคม เช่น การศึกษา สาธารณสุข อาชญากรรม ยาเสพติด การสังคมสงเคราะห์	(๒)	
	(๔) ข้อมูลเกี่ยวกับระบบบริหารพื้นฐาน เช่น การคมนาคมขนส่ง การ ไฟฟ้า การประปา โทรศัพท์ ฯลฯ	(๒)	
	(๕) ข้อมูลเกี่ยวกับระบบเศรษฐกิจ เช่น การเกษตร การประมง การ ประศุสัตว์ การบริการ การท่องเที่ยว อุตสาหกรรม การพาณิชย์/กลุ่ม อาชีพแรงงาน ฯลฯ	(๒)	
	(๖) ข้อมูลเกี่ยวกับศาสนา ประเพณี วัฒนธรรม เช่น การนับถือศาสนา ประเพณี และงานประจำปี ภูมิปัญญาท้องถิ่น ภาษาถิ่น สินค้าพื้นเมือง และของที่ระลึก ฯลฯ และอื่นๆ	(๒)	
	(๗) ข้อมูลเกี่ยวกับทรัพยากรธรรมชาติ เช่น น้ำ ป่าไม้ ภูเขา คุณภาพ ของทรัพยากรธรรมชาติ ฯลฯ	(๒)	
	(๘) การสำรวจและจัดเก็บข้อมูลเพื่อการจัดทำแผนพัฒนาท้องถิ่นหรือ การใช้ข้อมูล จปฐ.	(๒)	
	(๙) การประชุมประชาคมท้องถิ่น รูปแบบ วิธีการ และการดำเนินการ ประชุมประชาคมท้องถิ่นโดยใช้กระบวนการร่วมคิด ร่วมทำ ร่วม ตัดสินใจ ร่วมตรวจสอบ ร่วมรับประโยชน์ ร่วมแก้ไขปัญหา บริรักษารือ แลกเปลี่ยนเรียนรู้ เพื่อแก้ไขปัญหาสำหรับการพัฒนา ท้องถิ่นตามอำนาจหน้าที่ขององค์กรปกครองส่วนท้องถิ่น	(๓)	

/ประเด็น...

ประเด็น การพิจารณา	รายละเอียดหลักเกณฑ์	คะแนน เต็ม	คะแนน ที่ได้
๒. การวิเคราะห์ สถานการณ์และ ศักยภาพ	ควรประกอบด้วยข้อมูลดังนี้ (๑) การวิเคราะห์ที่ครอบคลุมความเชื่อมโยง ความสอดคล้องยุทธศาสตร์ จังหวัด ยุทธศาสตร์การพัฒนาขององค์กรปกครองส่วนท้องถิ่นในเขต จังหวัด ยุทธศาสตร์ขององค์กรปกครองส่วนท้องถิ่น นโยบายของ ผู้บริหารท้องถิ่น รวมถึงความเชื่อมโยงแผนยุทธศาสตร์ชาติ ๒๐ ปี แผนพัฒนาเศรษฐกิจและสังคมแห่งชาติ และ Thailand ๔.๐	๒๐ (๕)	
	(๒) การวิเคราะห์การใช้ผังเมืองรวมหรือผังเมืองเฉพาะและการบังคับ ใช้ผลของการบังคับใช้ สภาพการณ์ที่เกิดขึ้นต่อการพัฒนาท้องถิ่น	(๓)	
	(๓) การวิเคราะห์ทางสังคม เช่น ด้านแรงงาน การศึกษา สาธารณสุข ความยากจน อาชญากรรม ปัญหายาเสพติด เทคโนโลยี จารีต ประเพณี วัฒนธรรม ภูมิปัญญาท้องถิ่น เป็นต้น	(๓)	
	(๔) การวิเคราะห์ทางเศรษฐกิจ ข้อมูลด้านรายได้ครัวเรือน การส่งเสริม อาชีพ กลุ่มอาชีพ กลุ่มทางสังคม การพัฒนาอาชีพและกลุ่มต่างๆ สภาพทางเศรษฐกิจและความเป็นอยู่ทั่วไป เป็นต้น	(๓)	
	(๕) การวิเคราะห์สิ่งแวดล้อม พื้นที่สีเขียว ธรรมชาติต่างๆ ทาง ภูมิศาสตร์ กระบวนการหรือสิ่งที่เกิดขึ้น การประติษฐ์ที่มีผลต่อ สิ่งแวดล้อมและการพัฒนา	(๓)	
	(๖) ผลการวิเคราะห์ศักยภาพเพื่อประเมินสถานภาพการพัฒนาใน ปัจจุบันและโอกาสการพัฒนาในอนาคตของท้องถิ่น ด้วยเทคนิค SWOT Analysis ที่อาจส่งผลการดำเนินงานได้แก่ S-Strengit (จุด แข็ง) W-Weakness (จุดอ่อน) O-Opportunity (โอกาส) และT- Therat (อุปสรรค)	(๓)	
๓. ยุทธศาสตร์	ควรประกอบด้วยข้อมูลดังนี้ สอดคล้องกับสภาพสังคม เศรษฐกิจ สิ่งแวดล้อมของท้องถิ่น ประเด็นปัญหาการพัฒนาและแนวทางการ พัฒนาที่สอดคล้องกับยุทธศาสตร์ขององค์กรปกครองส่วนท้องถิ่น และ เชื่อมโยงหลักปรัชญาแผนยุทธศาสตร์ชาติ ๒๐ ปี แผนพัฒนา เศรษฐกิจและสังคมแห่งชาติ และ Thailand ๔.๐	๒๐ (๑๐)	
๓.๑ ยุทธศาสตร์ของ องค์กรปกครองส่วน ท้องถิ่น			
๓.๒ ยุทธศาสตร์ของ องค์กรปกครองส่วน ท้องถิ่นในเขตจังหวัด	สอดคล้องและเชื่อมโยงกับสภาพสังคม เศรษฐกิจ สิ่งแวดล้อมของ ท้องถิ่น และยุทธศาสตร์จังหวัด และเชื่อมโยงหลักปรัชญาแผน ยุทธศาสตร์ชาติ ๒๐ ปี แผนพัฒนาเศรษฐกิจและสังคมแห่งชาติและ Thailand ๔.๐	(๑๐)	
๓.๓ ยุทธศาสตร์ จังหวัด	สอดคล้องกับแผนพัฒนากลุ่มจังหวัด ยุทธศาสตร์พัฒนาภาค แผนพัฒนาเศรษฐกิจและสังคมแห่งชาติ แผนการบริหารราชการ แผ่นดิน นโยบาย/ยุทธศาสตร์ คสช. และนโยบายรัฐบาล หลักประชา รัฐ แผนยุทธศาสตร์ชาติ ๒๐ ปี และThailand ๔.๐	(๑๐)	

ประเด็น...

ประเด็นการพิจารณา	รายละเอียดหลักเกณฑ์	คะแนนเต็ม	คะแนนที่ได้
๓.๔ วิสัยทัศน์	วิสัยทัศน์ ซึ่งมีลักษณะแสดงสถานภาพที่องค์กรปกครองส่วนท้องถิ่นต้องการจะเป็นหรือบรรลุถึงอนาคตอย่างชัดเจน สอดคล้องกับโอกาสและศักยภาพที่เป็นลักษณะเฉพาะขององค์กรปกครองส่วนท้องถิ่นและสัมพันธ์กับโครงการพัฒนา	(๕)	
๓.๕ กลยุทธ์	แสดงให้เห็นช่องทาง วิธีการ ภารกิจหรือสิ่งที่จะต้องทำตามอำนาจหน้าที่ขององค์กรปกครองส่วนท้องถิ่นที่จะนำไปสู่การบรรลุวิสัยทัศน์ หรือแสดงให้เห็นถึงความชัดเจนในสิ่งที่จะดำเนินการให้บรรลุวิสัยทัศน์นั้น	(๕)	
๓.๖ เป้าประสงค์ของแต่ละประเด็นกลยุทธ์	เป้าประสงค์ของแต่ละประเด็นกลยุทธ์มีความสอดคล้องและสนับสนุนต่อกลยุทธ์ที่จะเกิดขึ้น มุ่งหมายสิ่งหนึ่งสิ่งใดที่ชัดเจน	(๕)	
๓.๗ จุดยืนทางยุทธศาสตร์ (Positioning)	ความมุ่งมั่นอันแน่วแน่ในการวางแผนพัฒนาท้องถิ่น เพื่อให้บรรลุวิสัยทัศน์ขององค์กรปกครองส่วนท้องถิ่น ซึ่งเกิดจากศักยภาพของพื้นที่จริง ที่จะนำไปสู่ผลสำเร็จทางยุทธศาสตร์	(๕)	
๓.๘ แผนงาน	แผนงานหรือจุดมุ่งหมายเพื่อการพัฒนาในอนาคต กำหนดจุดมุ่งหมายในเรื่องใดเรื่องหนึ่งหรือแผนงานที่เกิดจากเป้าประสงค์ ตัวชี้วัด ค่าเป้าหมาย กลยุทธ์ จุดยืนทางยุทธศาสตร์ขององค์กรปกครองส่วนท้องถิ่นที่มีความชัดเจน นำไปสู่การทำโครงการพัฒนาท้องถิ่นในแผนพัฒนาท้องถิ่น โดยระบุแผนงานและความเชื่อมโยงดังกล่าว	(๕)	
๓.๙ ความเชื่อมโยงของยุทธศาสตร์ในภาพรวม	ความเชื่อมโยงองค์รวมที่นำไปสู่การพัฒนาท้องถิ่นที่เกิดผลผลิต/โครงการจากแผนยุทธศาสตร์ชาติ ๒๐ ปี แผนพัฒนาเศรษฐกิจและสังคมแห่งชาติ ฉบับที่ ๑๒ Thailand ๔.๐ แผนพัฒนาภาค/แผนพัฒนากลุ่มจังหวัด /แผนพัฒนาจังหวัดยุทธศาสตร์การพัฒนาขององค์กรปกครองส่วนท้องถิ่นในเขตจังหวัด และยุทธศาสตร์ขององค์กรปกครองส่วนท้องถิ่น	(๕)	
รวมคะแนน		๑๐๐	

4.2 การติดตามและประเมินผลโครงการ

แนวทางการพิจารณาการติดตามและประเมินผลโครงการ
เพื่อความสอดคล้องแผนพัฒนาท้องถิ่น (พ.ศ. ๒๕๖๑ – ๒๕๖๕) ขององค์กรปกครองส่วนท้องถิ่น

ประเด็นการพิจารณา	คะแนน
๑. การสรุปสถานการณ์การพิจารณา	๑๐
๒. การประเมินผลการนำแผนพัฒนาท้องถิ่นสู่ปีไปปฏิบัติในเชิงปริมาณ	๑๐
๓. การประเมินผลการนำแผนพัฒนาท้องถิ่นสู่ปีไปปฏิบัติในเชิงคุณภาพ	๑๐
๔. แผนงานและยุทธศาสตร์การพิจารณา	๑๐
๕. โครงการพัฒนา ประกอบด้วย	๖๐
๕.๑ ความชัดเจนของชื่อโครงการ	(๕)
๕.๒ กำหนดวัตถุประสงค์สอดคล้องกับโครงการ	(๕)
๕.๓ เป้าหมาย (ผลผลิตของโครงการ) มีความชัดเจนนำไปสู่การตั้งงบประมาณได้ถูกต้อง	(๕)
๕.๔ โครงการมีความสอดคล้องกับแผนยุทธศาสตร์ชาติ ๒๐ ปี	(๕)
๕.๕ เป้าหมาย (ผลผลิตของโครงการ) มีความสอดคล้องกับแผนพัฒนาเศรษฐกิจและสังคมแห่งชาติ	(๕)
๕.๖ โครงการมีความสอดคล้องกับ Thailand ๔.๐	(๕)
๕.๗ โครงการสอดคล้องกับยุทธศาสตร์จังหวัด	(๕)
๕.๘ โครงการแก้ไขปัญหาความยากจนหรือการเสริมสร้างให้ประเทศชาติมั่นคง มั่งคั่ง ยั่งยืน ภายใต้หลักปรัชญา	(๕)
๕.๙ งบประมาณ มีความสอดคล้องกับเป้าหมาย (ผลผลิตของโครงการ)	(๕)
๕.๑๐ มีการประมาณการราคาถูกต้องตามหลักวิธีการงบประมาณ	(๕)
๕.๑๑ มีการกำหนดตัวชี้วัด (KPI) และสอดคล้องกับวัตถุประสงค์และผลคาดว่าจะได้รับ	(๕)
๕.๑๒ ผลที่คาดว่าจะได้รับ สอดคล้องกับวัตถุประสงค์	(๕)
รวมคะแนน	๑๐๐

แนวทางเบื้องต้นในการให้คะแนนแนวทางการพิจารณาการติดตามและประเมินผลโครงการ
เพื่อความสอดคล้องแผนพัฒนาท้องถิ่น (พ.ศ. ๒๕๖๑ – ๒๕๖๕) ขององค์กรปกครองส่วนท้องถิ่น

ประเด็นการพิจารณา	รายละเอียดหลักเกณฑ์	คะแนนเต็ม	คะแนนที่ได้
๑. การสรุปสถานการณ์การพัฒนา	เป็นการวิเคราะห์กรอบการจัดทำยุทธศาสตร์ขององค์กรปกครองส่วนท้องถิ่น (ใช้การวิเคราะห์ SWOT Analysis/Demand (Demand Analysis)/Global Demand และ Trend ปัจจัยและสถานการณ์การเปลี่ยนแปลงที่มีผลต่อการพัฒนา อย่างน้อยต้องประกอบด้วย การวิเคราะห์ศักยภาพด้านเศรษฐกิจ, ด้านสังคม, ด้านทรัพยากรธรรมชาติและสิ่งแวดล้อม)	10	
๒. การประเมินผลการนำแผนพัฒนาท้องถิ่นสี่ปีไปปฏิบัติในเชิงปริมาณ	๑) การควบคุมที่มีตัวเลขต่างๆ เพื่อนำมาใช้วัดผลในเชิงปริมาณ เช่น การวัดจำนวนโครงการ กิจกรรม งานต่างๆ ก็คือผลผลิตนั่นเองว่าเป็นไปตามที่ตั้งเป้าหมายเอาไว้หรือไม่จำนวนที่ดำเนินการจริงตามที่ได้กำหนดไว้เท่าไร จำนวนที่ไม่สามารถดำเนินการได้มีจำนวนเท่าไร สามารถอธิบายได้ตามหลักประสิทธิภาพ (Efficiency) ของการพัฒนาท้องถิ่นตามอำนาจหน้าที่ที่กำหนดไว้ ๒) วิเคราะห์ผลกระทบ/สิ่งที่กระทบ (Impact) โครงการที่ดำเนินการในเชิงปริมาณ (Qualitative)	10	
๓. การประเมินผลการนำแผนพัฒนาท้องถิ่นสี่ปีไปปฏิบัติในเชิงคุณภาพ	๑) การประเมินประสิทธิผลของแผนพัฒนาในเชิงคุณภาพคือการนำเอาเทคนิคๆ มาใช้เพื่อวัดค่าภารกิจ โครงการ กิจกรรม งานต่างๆ ที่ดำเนินการในพื้นที่นั้นๆ ตรงต่อความต้องการของประชาชนหรือไม่และเป็นไปตามอำนาจหน้าที่หรือไม่ ประชาชนพึงพอใจหรือไม่ สิ่งของ วัสดุ ครุภัณฑ์ การดำเนินการต่างๆ มีสภาพหรือลักษณะถูกต้อง ครบถ้วน สามารถใช้การได้ตามวัตถุประสงค์หรือไม่ ซึ่งเป็นไปตามหลักประสิทธิผล (Effectiveness) ผลการปฏิบัติราชการตามที่บรรลุวัตถุประสงค์ และเป้าหมายของแผนปฏิบัติการตามที่ได้รับงบประมาณมาดำเนินการ รวมถึงสามารถเทียบเคียงกับส่วนราชการหรือหน่วยงาน ๒) วิเคราะห์ผลกระทบ/สิ่งที่กระทบ (Impact) โครงการที่ดำเนินการในเชิงคุณภาพ (Qualitative)	10	
๔. แผนงานและยุทธศาสตร์การพัฒนา	๑) วิเคราะห์แผนงาน งาน ที่เกิดจากด้านต่างๆ มีความสอดคล้องกับยุทธศาสตร์ขององค์กรปกครองส่วนท้องถิ่นในมิติต่างๆ จนนำไปสู่การจัดทำโครงการพัฒนาท้องถิ่นโดยใช้ SWOT Analysis/Demand (Demand Analysis)/Global Demand/Trend หรือหลักการบูรณาการ (Integration) กับองค์กรปกครองส่วนท้องถิ่นที่มีพื้นที่ติดต่อกัน ๒) วิเคราะห์แผนงาน งาน ที่เกิดจากด้านต่างๆ ที่สอดคล้องกับการแก้ไขปัญหาความยากจน หลักปรัชชาารัฐ	10	

ประเด็น การพิจารณา	รายละเอียดหลักเกณฑ์	คะแนน เต็ม	คะแนน ที่ได้
<p>๕. โครงการพัฒนา ๕.๑ ความชัดเจน ของชื่อโครงการ</p>	<p>ควรประกอบด้วยข้อมูลดังนี้ เป็นโครงการที่มีวัตถุประสงค์สนองต่อยุทธศาสตร์การพัฒนาขององค์กร ปกครองส่วนท้องถิ่นและดำเนินการเพื่อให้การพัฒนาบรรลุตามวิสัยทัศน์ ขององค์กรปกครองส่วนท้องถิ่นที่กำหนดไว้ ชื่อโครงการมีความชัดเจน มุ่งไปเรื่องใดเรื่องหนึ่ง อ่านแล้วเข้าใจได้ว่าจะพัฒนาอะไรในอนาคต</p>	<p>๖๐ (๕)</p>	
<p>๕.๒ กำหนด วัตถุประสงค์ สอดคล้องกับ โครงการ</p>	<p>มีวัตถุประสงค์ชัดเจน (clear objective) โครงการต้องกำหนด วัตถุประสงค์สอดคล้องกับความเป็นมาของโครงการ สอดคล้องกับ หลักการและเหตุผล วิธีการดำเนินงานต้องสอดคล้องกับวัตถุประสงค์ มี ความเป็นไปได้ชัดเจน มีลักษณะเฉพาะเจาะจง</p>	<p>(๕)</p>	
<p>๕.๓ เป้าหมาย (ผลผลิตของ โครงการ) มีความ ชัดเจนนำไปสู่การตั้ง งบประมาณได้ ถูกต้อง</p>	<p>สภาพที่ยากให้เกิดขึ้นในอนาคตเป็นทิศทางที่ต้องไปให้ถึงเป้าหมายต้อง ชัดเจน สามารถระบุจำนวนเท่าไร กลุ่มเป้าหมายคืออะไร มีผลผลิต อย่างไร กลุ่มเป้าหมาย พื้นที่ดำเนินงาน และระยะเวลาดำเนินงานอธิบาย ให้ชัดเจนว่าโครงการนี้จะทำที่ไหน เริ่มต้นในช่วงเวลาใดและจบลงเมื่อไร ใครคือกลุ่มเป้าหมายของโครงการ หากกลุ่มเป้าหมายมีหลายกลุ่ม ให้ บอกชัดเจนไปว่าใครคือกลุ่มเป้าหมายหลัก ใครคือกลุ่มเป้าหมายรอง</p>	<p>(๕)</p>	
<p>๕.๔ โครงการมีความ สอดคล้องกับแผน ยุทธศาสตร์ ๒๐ ปี</p>	<p>โครงการสอดคล้องกับ (๑) ความมั่นคง (๒) การสร้างความสามารถในการ แข่งขัน (๓) การพัฒนาเสริมสร้างศักยภาพคน (๔) การสร้างโอกาสความ เสมอภาคและเท่าเทียมกันทางสังคม (๕) การสร้างการเติบโตบนคุณภาพ ชีวิตที่เป็นมิตรต่อสิ่งแวดล้อม (๖) การปรับสมดุลและพัฒนาระบบการ บริหารจัดการภาครัฐ เพื่อให้เกิดความมั่นคง มั่งคั่ง ยั่งยืน</p>	<p>(๕)</p>	
<p>๕.๕ เป้าหมาย (ผลผลิตของ โครงการ) มีความ สอดคล้องกับ แผนพัฒนาเศรษฐกิจ และสังคมแห่งชาติ</p>	<p>โครงการมีความสอดคล้องแผนพัฒนาเศรษฐกิจและสังคมแห่งชาติฉบับที่ ๑๒ โดย (๑) ยึดหลักปรัชญาเศรษฐกิจพอเพียง (๒) ยึดคนเป็นศูนย์กลาง พัฒนา (๓) ยึดวิสัยทัศน์ภายใต้ยุทธศาสตร์ชาติ ๒๐ ปี (๔) ยึดเป้าหมาย อนาคตประเทศไทย ๒๕๗๙ (๕) ยึดหลักการนำไปสู่ปฏิบัติให้เกิดผล สัมฤทธิ์อย่างจริงจังใน ๕ ปีที่ต่อยอดไปสู่ผลสัมฤทธิ์ที่เป็นเป้าหมายระยะ ยาว ภายใต้แนวทางการพัฒนา (๑) การยกระดับศักยภาพการแข่งขันและ การหลุดพ้นกับดักรายได้ปานกลางสู่รายได้สูง (๒) การพัฒนาศักยภาพคน ตามช่วงวัยและการปฏิรูประบบเพื่อสร้างสังคมสูงวัยอย่างมีคุณภาพ (๓) การลดความเหลื่อมล้ำทางสังคม (๔) การรองรับการเชื่อมโยงภูมิภาคและ ความเป็นเมือง (๕) การสร้างความเจริญเติบโตทางเศรษฐกิจและสังคม อย่างยั่งยืนกับสิ่งแวดล้อม (๖) การบริหารราชการแผ่นดินที่มี ประสิทธิภาพ</p>	<p>(๕)</p>	

ประเด็น การพิจารณา	รายละเอียดหลักเกณฑ์	คะแนน เต็ม	คะแนน ที่ได้
๕.๖ โครงการมีความ สอดคล้อง	โครงการมีลักษณะหรือสอดคล้องกับการปรับเปลี่ยนโครงสร้างเศรษฐกิจ ไปสู่ Value-Based Economy หรือเศรษฐกิจที่ขับเคลื่อนด้วยนวัตกรรม ทำน้อย ได้มาก เช่น (๑) เปลี่ยนจากการผลิตสินค้า โมคภัณฑ์ไปสู่สินค้า เชิงนวัตกรรม (๒) เปลี่ยนจากการขับเคลื่อนประเทศด้วย ภาคอุตสาหกรรม ไปสู่การขับเคลื่อนด้วยเทคโนโลยี ความคิดสร้างสรรค์ และนวัตกรรม (๓) เปลี่ยนจากการเน้นภาคการผลิตสินค้าไปสู่การเน้น ภาคบริการมากขึ้น รวมถึงโครงการที่เติมเต็มด้วยวิทยาการ ความคิด สร้างสรรค์ นวัตกรรม วิทยาศาสตร์ เทคโนโลยี และการวิจัยและพัฒนา แล้วต่อยอดความได้เปรียบเชิงเปรียบเทียบ เช่น ด้านการเกษตร เทคโนโลยีชีวภาพ สาธารณสุข วัฒนธรรม ฯลฯ	(๕)	๕
๕.๗ โครงการ สอดคล้องกับ ยุทธศาสตร์จังหวัด	โครงการพัฒนาท้องถิ่นมีความสอดคล้องกับห้วงระยะเวลาของ แผนพัฒนาจังหวัดที่ได้กำเนิดขึ้น เพื่อขับเคลื่อนการพัฒนาท้องถิ่นเสมือน หนึ่งการขับเคลื่อนการพัฒนาจังหวัด ซึ่งไม่สามารถแยกส่วนใดส่วนหนึ่ง ออกจากกันได้ นอกจากนี้โครงการพัฒนาท้องถิ่นต้องเป็นโครงการ เชื่อมต่อหรือเดินทางไปด้วยกันกับยุทธศาสตร์จังหวัดที่ได้กำหนดขึ้นเป็น ปัจจุบัน	(๕)	๕
๕.๘ โครงการแก้ไข ปัญหาความยากจน หรือการเสริมสร้างให้ ประเทศชาติมั่นคง มั่งคั่ง ยั่งยืน ภายใต้ หลักประชารัฐ	เป็นโครงการที่ดำเนินการภายใต้พื้นฐานความพอเพียงที่ประชาชน ดำเนินการเองหรือร่วมดำเนินการ เป็นโครงการต่อยอดและขยายได้ เป็น โครงการที่ประชาชนต้องการเพื่อให้เกิดความยั่งยืน ซึ่งมีลักษณะที่จะให้ ท้องถิ่นมีความมั่นคง มั่งคั่ง ยั่งยืน เป็นท้องถิ่นที่พัฒนาแล้วด้วยการ พัฒนาปรัชญาเศรษฐกิจพอเพียง	(๕)	๕
๕.๙ งบประมาณมี ความสอดคล้องกับ เป้าหมาย(ผลผลิต ของโครงการ)	งบประมาณโครงการพัฒนาจะต้องคำนึงถึงหลักสำคัญ ๕ ประการในการ จัดทำโครงการได้แก่ (๑) ความประหยัด (Economy) (๒) ความมี ประสิทธิภาพ (Efficiency) (๓) ความมีประสิทธิภาพ (Effectiveness) (๔) ความยุติธรรม (Equity) (๕) ความโปร่งใส (Transparency)	(๕)	๕
๕.๑๐ มีการประมาณ การราคาถูกต้องตาม หลักวิธีการ งบประมาณ	การประมาณราคาเพื่อการพัฒนาต้องให้สอดคล้องกับโครงการถูกต้อง ตามหลักวิชาการทางช่าง หลักของราคากลาง ราคากลางท้องถิ่น มีความ โปร่งใสในการกำหนดราคาและตรวจสอบในเชิงประจักษ์	(๕)	๕

ประเด็น การพิจารณา	รายละเอียดหลักเกณฑ์	คะแนน เต็ม	คะแนน ที่ได้
๕.๑๑ มีการกำหนด ตัวชี้วัด (KPI) และ สอดคล้องกับ วัตถุประสงค์และผลที่ คาดว่าจะได้รับ	มีการกำหนดตัวชี้วัดผลงาน (Key Performancy Indicator : KPI) ที่ สามารถวัดได้ (measurable) ใช้บอกระสิทธิภาพ (effectiveness) ใช้บอกประสิทธิภาพ (efficiency) ได้ เช่น การกำหนดความพึงพอใจ การกำหนดร้อยละ การกำหนดอันเกิดจากผลของวัตถุประสงค์ที่เกิดที่สิ่งที่ได้รับ (การคาดการณ์ คาดว่าจะได้รับ)	(๕)	
๕.๑๒ ผลที่คาดว่าจะ ได้รับสอดคล้องกับ วัตถุประสงค์	ผลที่ได้รับเป็นสิ่งที่เกิดขึ้นได้จริงจากการดำเนินการตามโครงการพัฒนาซึ่งสอดคล้องกับวัตถุประสงค์ที่ตั้งไว้ การได้ผลหรือผลที่เกิดขึ้นจะต้องเท่ากับวัตถุประสงค์หรือมากกว่าวัตถุประสงค์ ซึ่งการเขียนวัตถุประสงค์ควรคำนึงถึง (๑) ความเป็นไปได้และมีความเฉพาะเจาะจง ในการดำเนินงานตามโครงการ (๒) วัดและประเมินผลดับของความสำเร็จได้ (๓) ระบุสิ่งที่ต้องการดำเนินงานอย่างชัดเจนและเฉพาะเจาะจงมากที่สุดและสามารถปฏิบัติได้ (๔) เป็นเหตุเป็นผล สอดคล้องกับความเป็นจริง (๕) ส่งผลต่อการบ่งบอกเวลาได้	(๕)	
รวมคะแนน		๑๐๐	

4.3 การวัดผลในเชิงปริมาณและเชิงคุณภาพ

(1) การวัดผลในเชิงปริมาณ

ตามที่องค์การบริหารส่วนตำบลได้ดำเนินการจัดทำแผนพัฒนาขึ้นมาเพื่อใช้เป็นเครื่องมือในการพัฒนาองค์การบริหารส่วนตำบล ให้บรรลุเป้าหมายที่วางไว้ เกิดประสิทธิภาพประสิทธิผลสูงสุดในการแก้ไขปัญหาให้กับประชาชน ในการจัดทำแผนพัฒนานั้นจะต้องมีการติดตามและประเมินแผนพัฒนา ตามระเบียบกระทรวงมหาดไทย ว่าด้วยการจัดทำแผนขององค์กรปกครองส่วนท้องถิ่น พ.ศ.2548 หมวด 6 ข้อ 29 และระเบียบกระทรวงมหาดไทย ว่าด้วยการจัดทำแผนขององค์กรปกครองส่วนท้องถิ่น (ฉบับที่ ๓) พ.ศ.2561 ข้อ 12 โดยคณะกรรมการติดตามและประเมินแผนพัฒนาเป็นผู้ดำเนินการติดตามและประเมินผลแผนพัฒนา ซึ่งคณะกรรมการจะต้องดำเนินการกำหนดแนวทาง วิธีการในการติดตามและประเมินผลแผนพัฒนา ดำเนินการติดตามและประเมินผลแผนพัฒนา รายงานผลและเสนอความเห็นซึ่งได้จากการติดตามและประเมินผลแผนพัฒนาต่อผู้บริหารท้องถิ่น เพื่อให้ผู้บริหารท้องถิ่นเสนอต่อสภาท้องถิ่น และคณะกรรมการพัฒนาท้องถิ่น พร้อมทั้งประกาศผลการติดตามและประเมินผลแผนพัฒนาให้ประชาชนในท้องถิ่นทราบในที่เปิดเผยภายในสิบห้า วันนับแต่วันรายงานผลและเสนอความเห็นดังกล่าวและต้องปิดประกาศไว้เป็นระยะเวลาไม่น้อยกว่าสามสิบวัน โดยอย่างน้อยปีละหนึ่งครั้งภายในเดือนธันวาคมของทุกปี

โดยเครื่องมือที่ใช้ในการติดตามและประเมินผลในเชิงปริมาณ มีดังนี้

แบบที่ 1 การกำกับกำกับการจัดทำแผนยุทธศาสตร์ขององค์กรปกครองส่วนท้องถิ่น

แบบที่ 2 แบบติดตามผลการดำเนินงานขององค์กรปกครองส่วนท้องถิ่น

แบบที่ 3/1 แบบประเมินผลการดำเนินงานตามแผนยุทธศาสตร์

แบบประเมินคุณภาพของแผนพัฒนา

การติดตามและประเมินผลด้วยระบบ e-plan (www.dla.go.th)

(๒) การวัดผลในเชิงคุณภาพ

การจัดผลเชิงคุณภาพ เทศบาลใช้การสำรวจความพึงพอใจในการวัดผลเชิงคุณภาพโดยภาพรวม โดยได้มีการประเมินความพึงพอใจ ซึ่งการประเมินความพึงพอใจทำให้ทราบถึงผลเชิงคุณภาพในการดำเนินงานของเทศบาลในภาพรวม

โดยเครื่องมือที่ใช้ในการประเมินความพึงพอใจ มีดังนี้

แบบที่ 3/2 แบบประเมินความพึงพอใจต่อผลการดำเนินงานของเทศบาล

แบบที่ 3/3 แบบประเมินความพึงพอใจของประชาชนที่มีต่อการให้บริการ

4.4 ข้อเสนอแนะในการจัดทำแผนพัฒนาท้องถิ่นในอนาคต

1 ผลกระทบนำไปสู่ออนาคต

1. เกิดการพัฒนาพัฒนาที่ล่าช้า เพราะการดำเนินงานต่างๆ ขององค์กรปกครองส่วนท้องถิ่นต้องผ่านกระบวนการหลายขั้นตอน สลับซับซ้อน
2. ประชาชนอาจเกิดความเบื่อหน่ายกับกระบวนการจัดทำแผนที่มีความยุ่งยากมากขึ้น
3. ปัญหาอาจไม่ได้รับการแก้ไขอย่างตรงจุดเพราะข้อจำกัดของระเบียบกฎหมายที่ทำให้ยากและบางเรื่องอาจทำไม่ได้

2 ข้อสังเกต ข้อเสนอแนะ ผลจากการพัฒนา

1. การจัดทำแผนพัฒนาท้องถิ่น ควรพิจารณาใช้ยุทธศาสตร์การพัฒนามาเป็นกรอบในการจัดทำแผนพัฒนาท้องถิ่น และให้มีความสอดคล้องกัน

2. การจัดทำแผนพัฒนาท้องถิ่น ควรพิจารณางบประมาณและคำนึงถึงสถานะการคลังในการพิจารณาโครงการ/กิจกรรม ที่จะบรรจุในแผนพัฒนาถิ่น
3. ควรเร่งรัดให้มีการดำเนินโครงการ/กิจกรรม ที่ตั้งในข้อบัญญัติงบประมาณรายจ่ายให้สามารถดำเนินการได้ในปีงบประมาณนั้น
4. องค์การบริหารส่วนตำบลควรพิจารณาตั้งงบประมาณให้เพียงพอและเหมาะสมกับกับภารกิจแต่ละด้านที่จะต้องดำเนินการ ซึ่งจะช่วยลดปัญหาในการโอนเพิ่ม โอนลด โอนตั้งจ่ายรายการใหม่

แบบรายงาน และคำอธิบาย

แบบรายงานการติดตามและประเมินผลแผนการพัฒนาองค์กรปกครองส่วนท้องถิ่นประกอบไปด้วยแบบรายงาน 3 แบบ และเครื่องมือในการเก็บรวบรวมข้อมูล 2 แบบ ดังแผนภูมิ ต่อไปนี้

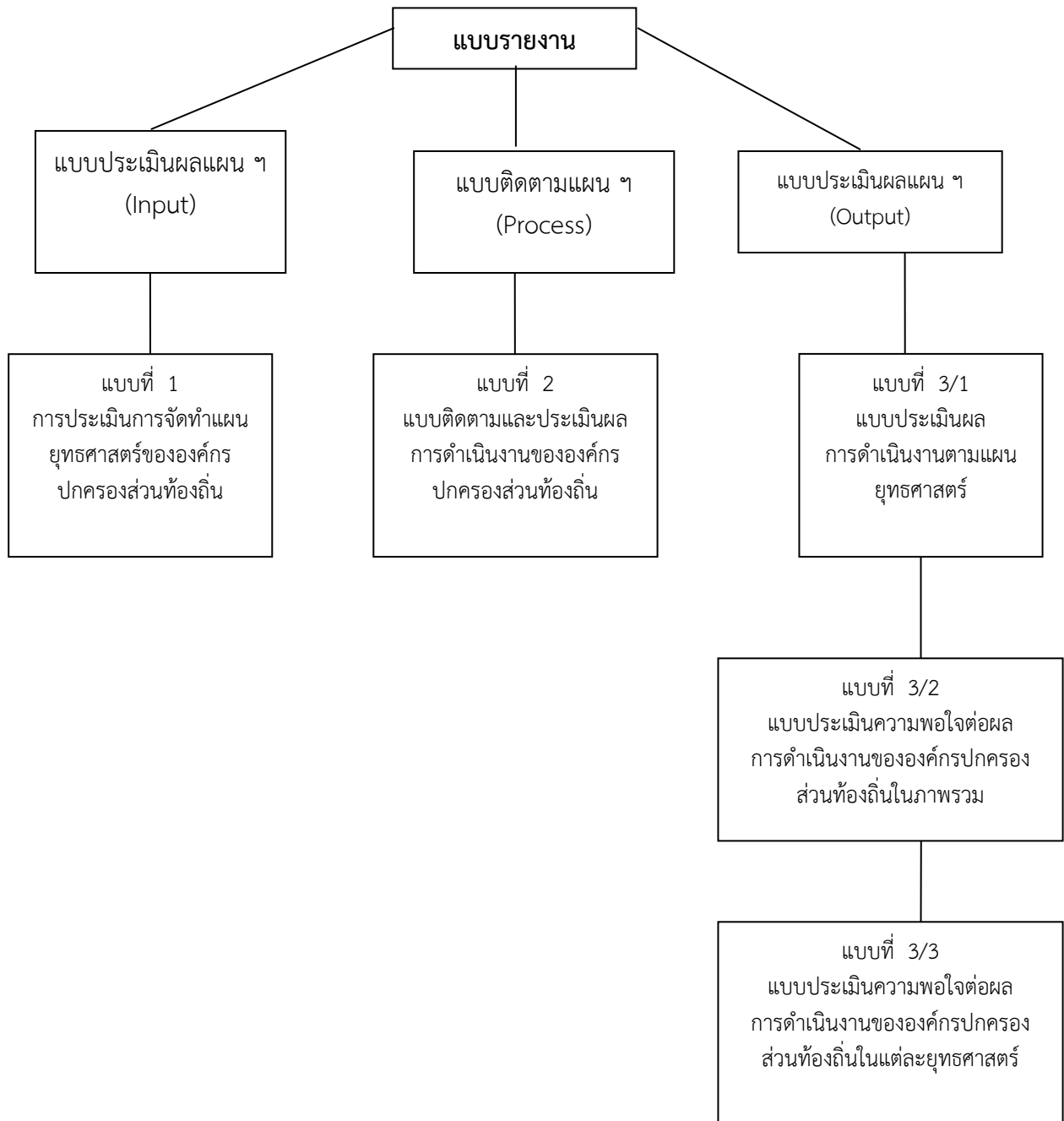

แบบที่ 1 การช่วยกำกับการจัดทำแผนยุทธศาสตร์ขององค์กรปกครองส่วนท้องถิ่น

วัตถุประสงค์ของแบบ

แบบช่วยกำกับการจัดทำแผนยุทธศาสตร์ขององค์กรปกครองส่วนท้องถิ่นมีวัตถุประสงค์เพื่อประเมินการดำเนินงานของคณะกรรมการพัฒนาท้องถิ่น ว่า ดำเนินการครบถ้วนทุกขั้นตอน มากน้อยเพียงใด อย่างไร

ประโยชน์

เป็นเครื่องมือสำหรับองค์กรปกครองส่วนท้องถิ่นประเมินตนเองและสำหรับองค์การบริหารส่วนจังหวัด ซึ่งเป็นหน่วยติดตามประเมินผล (Monitoring and Evaluation Unit : M&E Unit) ใช้ในการประเมินผลการดำเนินงานขององค์กรปกครองส่วนท้องถิ่นในแต่ละท้องถิ่นว่ามีการดำเนินการเป็นไปตามขั้นตอนการจัดทำแผนยุทธศาสตร์ที่ถูกต้องหรือไม่ โดยองค์กรปกครองส่วนท้องถิ่นแต่ละท้องถิ่นเป็นผู้กรอกข้อมูลและส่งมาให้กับองค์การบริหารส่วนจังหวัดซึ่งเป็นหน่วยติดตามประเมินผล

ระยะเวลาในการติดตาม

แบบช่วยกำกับการจัดทำแผนยุทธศาสตร์ขององค์กรปกครองส่วนท้องถิ่น เป็นแบบที่ใช้ในการประเมินการจัดทำแผนยุทธศาสตร์ในแต่ละครั้งที่มีการจัดทำแผนยุทธศาสตร์ซึ่งในแต่ละองค์กรปกครองส่วนท้องถิ่น จะมีกำหนดระยะเวลาในการจัดทำแผนแตกต่างกัน

แบบที่ 1 แบบช่วยกำกับการจัดทำแผนยุทธศาสตร์ของท้องถิ่นโดยตนเอง

คำชี้แจง : แบบที่ 1 เป็นแบบประเมินตนเองในการจัดทำแผนยุทธศาสตร์ขององค์กรปกครองส่วนท้องถิ่น โดยจะทำการประเมินและรายงานทุก ๆ ครั้ง หลังจากท้องถิ่นได้ประกาศใช้แผนยุทธศาสตร์แล้ว.....

ชื่อองค์กรปกครองส่วนท้องถิ่น.....องค์การบริหารส่วนตำบลหินดาด.....

ประเด็นการประเมิน	มี การดำเนินงาน	ไม่มี การดำเนินงาน
ส่วนที่ 1 คณะกรรมการพัฒนาท้องถิ่น		
1. มีการจัดตั้งคณะกรรมการพัฒนาท้องถิ่นเพื่อจัดทำแผนพัฒนาท้องถิ่น		
2. มีการจัดประชุมคณะกรรมการพัฒนาท้องถิ่นเพื่อจัดทำแผนพัฒนาท้องถิ่น		
3. มีการจัดประชุมอย่างต่อเนื่องสม่ำเสมอ		
4. มีการจัดตั้งคณะกรรมการสนับสนุนการจัดทำแผนพัฒนาท้องถิ่น		
5. มีการจัดประชุมคณะกรรมการสนับสนุนการจัดทำแผนพัฒนาท้องถิ่น		
6. มีคณะกรรมการพัฒนาท้องถิ่นและประชาคมท้องถิ่นพิจารณาร่างแผนยุทธศาสตร์การพัฒนา		
ส่วนที่ 2 การจัดทำแผนการพัฒนาท้องถิ่น		
7. มีการรวบรวมข้อมูลและปัญหาสำคัญของท้องถิ่นมาจัดทำฐานข้อมูล		

8. มีการเปิดโอกาสให้ประชาชนเข้ามามีส่วนร่วมในการจัดทำแผน		
9. มีการวิเคราะห์ศักยภาพของท้องถิ่น (SWOT) เพื่อประเมินสถานการณ์การพัฒนาท้องถิ่น		
10. มีการกำหนดวิสัยทัศน์และภารกิจหลักการพัฒนาท้องถิ่นที่สอดคล้องกับศักยภาพของท้องถิ่น		
11. มีการกำหนดวิสัยทัศน์และภารกิจหลักการพัฒนาท้องถิ่นที่สอดคล้องกับยุทธศาสตร์จังหวัด		
12. มีการกำหนดจุดมุ่งหมายเพื่อการพัฒนาที่ยั่งยืน		
13. มีการกำหนดเป้าหมายการพัฒนาท้องถิ่น		
14. มีการกำหนดยุทธศาสตร์การพัฒนาและแนวทางการพัฒนา		
15. มีการกำหนดยุทธศาสตร์ที่สอดคล้องกับยุทธศาสตร์ของจังหวัด		
16. มีการอนุมัติและประกาศใช้แผนยุทธศาสตร์การพัฒนา		
17. มีการจัดทำบัญชีกลุ่มโครงการในแผนยุทธศาสตร์		
18. มีการกำหนดรูปแบบการติดตามประเมินผลแผนยุทธศาสตร์		
19. มีการทบทวนแผนยุทธศาสตร์หรือไม่		

แบบที่ 2 แบบติดตามผลการดำเนินงานขององค์กรปกครองส่วนท้องถิ่น

คำชี้แจง : แบบที่ 2 เป็นแบบติดตามตนเอง โดยมีวัตถุประสงค์เพื่อติดตามผลการดำเนินงานตามแผนยุทธศาสตร์ขององค์กรปกครองส่วนท้องถิ่น โดยมีกำหนดระยะเวลาในการติดตามและรายงานผลการดำเนินงานทุก ๆ 3 เดือน

ส่วนที่ 1 ข้อมูลทั่วไป

1. ชื่อองค์กรปกครองส่วนท้องถิ่น.....องค์การบริหารส่วนตำบลหินดาด.....
2. รายงานผลการดำเนินไตรมาสที่
 - (1) ไตรมาสที่ 1 (ตุลาคม – ธันวาคม) (2) ไตรมาสที่ 2 (มกราคม – มีนาคม)
 - (3) ไตรมาสที่ 3 (เมษายน – มิถุนายน) (4) ไตรมาสที่ 4 (กรกฎาคม – กันยายน)

ส่วนที่ 2 ผลการดำเนินงานตามแผนพัฒนาท้องถิ่น

1. จำนวนโครงการและงบประมาณตามแผนพัฒนาท้องถิ่น

ยุทธศาสตร์	ปีที่ 1.....		ปีที่ 2		ปีที่ 3.....		ปีที่ 4.....		ปีที่5....		รวม	
	จำนวนโครงการ	งบประมาณ	จำนวนโครงการ	งบประมาณ	จำนวนโครงการ	งบประมาณ	จำนวนโครงการ	งบประมาณ	จำนวนโครงการ	งบประมาณ	จำนวนโครงการ	งบประมาณ
1.												
2.												
3.												
4.												
5.												
6.												
7.												
8.												
9.												
10.												
รวม												

2. ผลการดำเนินงานตามแผนพัฒนาปี.....

ยุทธศาสตร์	จำนวนโครงการที่เสร็จ		จำนวนโครงการที่อยู่ในระหว่างดำเนินการ		จำนวนโครงการที่ยังไม่ได้ดำเนินการ		จำนวนโครงการที่มีการยกเลิก		จำนวนโครงการที่มีการเพิ่มเติม		จำนวนโครงการทั้งหมด	
	จำนวน	ร้อยละ	จำนวน	ร้อยละ	จำนวน	ร้อยละ	จำนวน	ร้อยละ	จำนวน	ร้อยละ	จำนวน	ร้อยละ

3. การเบิกจ่ายงบประมาณปี.....

ยุทธศาสตร์	งบทติ		เงินสะสม		รวม	
	จำนวนเงิน	ร้อยละ	จำนวนเงิน	ร้อยละ	จำนวนเงิน	ร้อยละ
1.						
2.						
3.						
4.						
5.						
6.						
7.						
8.						
9.						
10.						
รวม						

ส่วนที่ 3 ผลการดำเนินงานตามโครงการที่ได้รับเงินอุดหนุนเฉพาะกิจ

7. โครงการที่ได้รับเงินอุดหนุนเฉพาะกิจประจำปี.....

โครงการ	ผลการดำเนินงาน			งบประมาณ	
	ดำเนินการเสร็จแล้ว	อยู่ในระหว่างดำเนินการ	ยังไม่ได้ดำเนินการ	งบประมาณที่ได้รับ	งบประมาณที่เบิกจ่ายไป
1.					
2.					
3.					
4.					
5.					
6.					
7.					
รวม					

ส่วนที่ 4 ปัญหา และอุปสรรคในการปฏิบัติงาน

.....

แบบที่ 3/1 แบบประเมินผลการดำเนินงานตามยุทธศาสตร์

วัตถุประสงค์ของแบบ

แบบประเมินผลการดำเนินงานตามแผนยุทธศาสตร์ เป็นเครื่องมือในการประเมินผลการดำเนินงานขององค์กรปกครองส่วนท้องถิ่นตามแผนยุทธศาสตร์ที่กำหนด โดยมีประเด็นในการประเมิน 3 ส่วน คือ

- (1) ความพึงพอใจต่อผลการดำเนินงานขององค์กรปกครองส่วนท้องถิ่นในภาพรวม
- (2) ความพึงพอใจของผู้เกี่ยวข้องในแต่ละยุทธศาสตร์
- (3) การเปลี่ยนแปลงของชุมชนตามตัวชี้วัดที่เลือก

ประโยชน์

- 1) เป็นเครื่องมือสำหรับเมืองพัทยา เทศบาล และองค์การบริหารส่วนตำบลที่นำไปใช้เป็นเครื่องมือในการประเมินผลการดำเนินงานตามแผนยุทธศาสตร์ที่กำหนดไว้
- 2) เป็นเครื่องมือสำหรับองค์การบริหารส่วนจังหวัดซึ่งเป็นหน่วยติดตามประเมินผล เพื่อใช้ในการดำเนินงานขององค์กรปกครองส่วนท้องถิ่นในภาพรวม

ระยะเวลาในการติดตาม

แบบประเมินผลการดำเนินงานตามแผนยุทธศาสตร์ เป็นแบบที่ใช้ในการประเมินผลการดำเนินงานขององค์กรปกครองส่วนท้องถิ่นในแต่ละปีงบประมาณ

แบบที่ 3/1 แบบประเมินผลการดำเนินงานตามแผนยุทธศาสตร์

คำชี้แจง : แบบที่ 3/1 เป็นแบบประเมินตนเอง โดยมีวัตถุประสงค์เพื่อใช้ประเมินผลการดำเนินงานขององค์กรปกครองส่วนท้องถิ่น ตามแผนยุทธศาสตร์ที่กำหนดไว้ และมีกำหนดระยะเวลาในการรายงานปีละ 1 ครั้ง หลังจากสิ้นสุดปีงบประมาณ

ส่วนที่ 1 ข้อมูลทั่วไป

1. ชื่อองค์กรปกครองส่วนท้องถิ่น.....องค์การบริหารส่วนตำบลหินดาด.....
2. วัน/ เดือน/ปี ที่รายงาน.....

ส่วนที่ 2 ยุทธศาสตร์ และโครงการในปี.....

3. ยุทธศาสตร์และจำนวนโครงการที่ปรากฏอยู่ในแผน และจำนวนโครงการที่ได้ปฏิบัติ

ยุทธศาสตร์	จำนวนโครงการ	
	จำนวนโครงการที่ปรากฏอยู่ในแผน	จำนวนโครงการที่ได้ปฏิบัติ
1.		
2.		
3.		
4.		
5.		
6.		
7.		
ภาพรวม		

ส่วนที่ 3 ผลการดำเนินงาน

4. ความพึงพอใจต่อผลการดำเนินงานขององค์กรปกครองส่วนท้องถิ่นในภาพรวม

ประเด็น	พอใจมาก	พอใจ	ไม่พอใจ
1. มีการเปิดโอกาสให้ประชาชนมีส่วนร่วมในโครงการ/กิจกรรม			
2. มีการประชาสัมพันธ์ให้ประชาชนรับรู้ข้อมูลของโครงการ/กิจกรรม			
3. มีการเปิดโอกาสให้ประชาชนแสดงความคิดเห็นในโครงการ/กิจกรรม			
4. มีการรายงานผลการดำเนินงานโครงการ/กิจกรรมให้ประชาชนทราบ			
5. การเปิดโอกาสให้ประชาชนตรวจสอบการดำเนินโครงการ/กิจกรรม			
6. การดำเนินงานเป็นไปตามระยะเวลาที่กำหนด			
7. ผลการดำเนินโครงการ/กิจกรรม นำไปสู่การแก้ไขปัญหาของประชาชนในท้องถิ่น			
8. ประโยชน์ที่ประชาชนได้รับจากการดำเนินโครงการ/กิจกรรม			
ภาพรวม			

5. ผลการดำเนินงานในแต่ละยุทธศาสตร์

ยุทธศาสตร์ที่.....

1) ความพึงพอใจของผู้เกี่ยวข้อง

ประเด็น	คะแนนความพึงพอใจ (เต็ม 10 คะแนน)
1. มีการเปิดโอกาสให้ประชาชนมีส่วนร่วมในโครงการ/กิจกรรม	
2. มีการประชาสัมพันธ์ให้ประชาชนรับรู้ข้อมูลของโครงการ/กิจกรรม	
3. มีการเปิดโอกาสให้ประชาชนแสดงความคิดเห็นในโครงการ/กิจกรรม	
4. มีการรายงานผลการดำเนินงานโครงการ/กิจกรรมให้ประชาชนทราบ	
5. การเปิดโอกาสให้ประชาชนตรวจสอบการดำเนินโครงการ/กิจกรรม	
6. การดำเนินงานเป็นไปตามระยะเวลาที่กำหนด	
7. ผลการดำเนินโครงการ/กิจกรรม นำไปสู่การแก้ไขปัญหาของประชาชนในท้องถิ่น	
8. ประโยชน์ที่ประชาชนได้รับจากการดำเนินโครงการ/กิจกรรม	
ภาพรวม	

แบบที่ 3/2 แบบประเมินความพึงพอใจต่อผลการดำเนินงานขององค์การปกครองส่วนท้องถิ่น
วัตถุประสงค์ของแบบ

เพื่อใช้ในการประเมินผลความพึงพอใจของประชาชน ผู้ที่เกี่ยวข้องต่อผลการดำเนินงานขององค์การปกครองส่วนท้องถิ่นในภาพรวม

ประโยชน์

เป็นเครื่องมือสำหรับเมืองพัทยา เทศบาล และองค์การบริหารส่วนตำบลที่จะนำไปใช้เป็นเครื่องมือในการประเมินผลการดำเนินงานขององค์กร

ระยะเวลาในการเก็บข้อมูล

เก็บข้อมูลจากประชาชน และผู้เกี่ยวข้องเพื่อประเมินองค์กรในแต่ละปี

แบบที่ 3/2 แบบประเมินความพึงพอใจต่อผลการดำเนินงานขององค์การปกครองส่วนท้องถิ่นในภาพรวม

คำชี้แจง : แบบที่ 3/2 เป็นแบบสำรวจความพึงพอใจของประชาชน ต่อการดำเนินงานขององค์การปกครองส่วนท้องถิ่นในภาพรวม โดยกำหนดให้มีการเก็บข้อมูลปีละ 1 ครั้ง หลังจากสิ้นสุดปีงบประมาณ ส่วนที่ 1 ข้อมูลทั่วไป

- | | | | |
|-----------|------------------------|-----------------------------|--------------------------------|
| เพศ | (1) ชาย | (2) หญิง | |
| อายุ | (1) ต่ำกว่า 20 ปี | (2) 20 – 30 ปี | (3) 31 – 40 ปี |
| | (4) 41 – 50 ปี | (5) 51 – 60 ปี | (6) มากกว่า 60 ปีขึ้นไป |
| การศึกษา | (1) ประถมศึกษา | (2) มัธยมศึกษาหรือเทียบเท่า | (3) อนุปริญญาหรือเทียบเท่า |
| | | (4) ปริญญาตรี | (5) สูงกว่าปริญญาตรี(6) อื่น ๆ |
| อาชีพหลัก | (1) รับราชการ | (2) เอกชน/รัฐวิสาหกิจ | (3) ค้าขาย ธุรกิจส่วนตัว |
| | (4) รับจ้าง | (5) นักเรียนนักศึกษา | (6) เกษตรกร |
| | (7) อื่น ๆ (ระบุ)..... | | |

ส่วนที่ 2 ความพึงพอใจต่อผลการดำเนินงานขององค์การปกครองส่วนท้องถิ่น

ท่านมีความพึงพอใจต่อผลการดำเนินงานขององค์การปกครองส่วนท้องถิ่นในภาพรวมมากน้อยเพียงใด

ประเด็น	พอใจมาก	พอใจ	ไม่พอใจ
1. มีการเปิดโอกาสให้ประชาชนมีส่วนร่วมในโครงการ/กิจกรรม			
2. มีการประชาสัมพันธ์ให้ประชาชนรับรู้ข้อมูลของโครงการ/กิจกรรม			
3. มีการเปิดโอกาสให้ประชาชนแสดงความคิดเห็นในโครงการ/กิจกรรม			
4. มีการรายงานผลการดำเนินงานโครงการ/กิจกรรมให้ประชาชนทราบ			
5. การเปิดโอกาสให้ประชาชนตรวจสอบการดำเนินโครงการ/กิจกรรม			
6. การดำเนินงานเป็นไปตามระยะเวลาที่กำหนด			
7. ผลการดำเนินโครงการ/กิจกรรม นำไปสู่การแก้ไขปัญหาของประชาชนในท้องถิ่น			
8. การแก้ไขปัญหา และการตอบสนองความต้องการของประชาชน			
9. ประโยชน์ที่ประชาชนได้รับจากการดำเนินโครงการ/กิจกรรม			
ภาพรวม			

**แบบที่ 3/3 แบบประเมินความพึงพอใจต่อผลการดำเนินงานขององค์กรปกครองส่วนท้องถิ่น
ในแต่ละยุทธศาสตร์**

วัตถุประสงค์ของแบบ

เพื่อใช้ในการประเมินผลความพึงพอใจของประชาชน ผู้ที่เกี่ยวข้องต่อผลการดำเนินงานขององค์กรปกครองส่วนท้องถิ่นในแต่ละยุทธศาสตร์

ประโยชน์

เป็นเครื่องมือสำหรับเมืองพัทยา เทศบาล และองค์การบริหารส่วนตำบลที่จะนำไปใช้เป็นเครื่องมือในการประเมินผลการดำเนินงานขององค์กรในแต่ละยุทธศาสตร์

ระยะเวลาในการเก็บข้อมูล

เก็บข้อมูลจากประชาชน และผู้เกี่ยวข้องเพื่อประเมินองค์กรในแต่ละปี

แบบที่ 3/3 แบบประเมินความพึงพอใจต่อผลการดำเนินงานขององค์กรปกครองส่วนท้องถิ่นยุทธศาสตร์

ส่วนที่ 1 ข้อมูลทั่วไป

- | | | | |
|-----------|----------------------------|-----------------------------|--------------------------|
| เพศ | (1) ชาย | (2) หญิง | |
| อายุ | (1) ต่ำกว่า 20 ปี | (2) 20 – 30 ปี | (3) 31 – 40 ปี |
| | (4) 41 – 50 ปี | (5) 51 – 60 ปี | (6) มากกว่า 60 ปีขึ้นไป |
| การศึกษา | (1) ประถมศึกษา | (2) มัธยมศึกษาหรือเทียบเท่า | |
| | (3) อนุปริญญาหรือเทียบเท่า | (4) ปริญญาตรี | (5) สูงกว่าปริญญาตรี |
| | (6) อื่น ๆ | | |
| อาชีพหลัก | (1) รับราชการ | (2) เอกชน/รัฐวิสาหกิจ | (3) ค้าขาย ธุรกิจส่วนตัว |
| | (4) รับจ้าง | (5) นักเรียนนักศึกษา | (6) เกษตรกร |
| | (7) อื่น ๆ (ระบุ)..... | | |

ส่วนที่ 2 ความพึงพอใจต่อผลการดำเนินงานขององค์กรปกครองส่วนท้องถิ่น

หากให้ท่านประเมินความพึงพอใจต่อผลการดำเนินงานขององค์กรปกครองส่วนท้องถิ่นในการพัฒนา
ด้าน.....โดยให้คะแนนเต็ม 10 ท่านจะให้คะแนนองค์กรปกครองส่วนท้องถิ่นเท่าใด

ประเด็น	คะแนนความพึงพอใจ (เต็ม 10 คะแนน)
1. มีการเปิดโอกาสให้ประชาชนมีส่วนร่วมในโครงการ/กิจกรรม	
2. มีการประชาสัมพันธ์ให้ประชาชนรับรู้ข้อมูลของโครงการ/กิจกรรม	
3. มีการเปิดโอกาสให้ประชาชนแสดงความคิดเห็นในโครงการ/กิจกรรม	
4. มีการรายงานผลการดำเนินงานโครงการ/กิจกรรมให้ประชาชนทราบ	
5. การเปิดโอกาสให้ประชาชนตรวจสอบการดำเนินโครงการ/กิจกรรม	
6. การดำเนินงานเป็นไปตามระยะเวลาที่กำหนด	
7. ผลการดำเนินโครงการ/กิจกรรม นำไปสู่การแก้ไขปัญหาของประชาชนในท้องถิ่น	
8. ประโยชน์ที่ประชาชนได้รับจากการดำเนินโครงการ/กิจกรรม	